minika GO
Sayı 29 Mayıs 2019
HIZLI AYAKLAR
Haydi Spora
Bilmece, edebiyat, teknoloji, çizgi roman, oyun...
Hepsi seni bekliyor!
7 yaş +
KIBRIS FİYATI: 9.50 TL
ISSN 2548-026X
8 TL
Ticari Amaçla Kullanımı ve Basımı Yasaktır.

ANKARA'DAKİ İLK LEGO® STORE ANKAmall'DA AÇILDI!

ANKAmall (-1. Kat)
Gazi Mah., Mevlana Blv. No:2,
Yenimahalle / Ankara

Ticari Amaçla Kullanımı ve Basımı Yasaktır.

Yıl: 3 | Sayı: 29 | Mayıs 2019

Sahibi: TURKUVAZ HABERLEŞME VE YAYINCILIK ANONİM ŞİRKETİ
Tüzel Kişi Temsilcisi ve Genel Müdür: YASEMİN GEBEŞ

Genel Yayın Yönetmeni: H. SALİH ZENGİN

Yayın Direktörü: ASLIHAN SARP İŞMAN

Yayın Danışmanı: EROL ERDOĞAN, ELÇİN KOYUNCU

Yayın Kurulu: Zeynep KUŞ *(8 yaş)*, Lal ERTÜN *(12 yaş)*, Ertuğrul ALTAY *(9 yaş)*, Hatice Melek ÇİLEK *(11 yaş)*

Editör: SARE TANRIVERDİ
Görsel Yönetmen: SELAHATTİN ÖZDOĞAN

Sorumlu Yazı İşleri Müdürü ve İnternet Yayın Sorumlusu: ŞEFİK ÇALIK
Genel Müdür Yardımcısı: YONCA ERTÜRK ÖZEREN
Pazarlama Müdürü: FERHAL ŞENCAN
Üretim Takip Müdürü: EYÜP ÇURLU
Pazarlama Yönetmeni: ZEYNEP DOĞAN

Reklam Satış Koordinatörü: EBRU KAÇAR
Reklam Rezervasyon:
Tel: 0212 354 33 61/63/65 Faks: 0212 354 33 75

Turkuvaz Grubu Hizmetleri Marka ve Pazarlama Grup Başkanı: SİNAN KÖKSAL
Abone Operasyon Müdürü: UFUK KOCAOĞLU
Çağrı Merkezi: 444 88 81
abone@turkuvazabone.com | www.turkuvazabone.com

MinikaGo Dergi @minikagodergi
minikago.dergi
dergi@minikagodergi.com.tr | www.minikagodergi.com.tr

H. Salih Zengin
editor@minikagodergi.com.tr

MERHABA

Sevgili okur!

Yeni bir ayın içinde, yeni bir heyecanla yine birlikteyiz işte. Havaların ısınmasıyla doğada daha çok vakit geçirmeye başlamışsınızdır. Hâliyle yürümek, koşmak, bisiklete binmek gibi birçok etkinliği yapabileceğiniz güneşli günlerin içinden geçiyoruz. Biz de bu ay fiziksel aktivitelerinize renk katacak önerilerimizle karşınızdayız. Hepinizi spor yapmaya davet ediyoruz.

Ayrıca minikaGO ekranında yayınlanmaya yeni başlayan Hızlı Ayaklar isimli çizgi diziyi izlemenizi öneriyoruz. Sporu, dostluğu ve macerayı işleyen bu güzel çizgi dizinin kahramanlarını ve ilgilendikleri spor branşlarını bu sayımızda bulacaksınız.

Sizlere sunduğumuz dört süper hediyeyle beyin jimnastiği yaptırıyoruz. Hazır mısınız?

Hediyelerden ilki, sizler için özel olarak hazırladığımız Bul Bul oyunu. Dikkat ve hız gerektiren bu oyunu büyük bir keyifle oynayacağınıza eminiz.

Koleksiyonunuza katacağınız mini kitap serimizde ise Kırılan Yumurta isimli güzel bir hikâye kitabı var.

Sade tarzdaki spor çıkartmalarıyla dilediğiniz yeri süsleyebilirsiniz.

Son hediyemiz ise spor içerikli sorularla şekillenen 16 sayfalık bilmece-bulmaca eki. Şimdiden hepinize kolay gelsin.

Ramazan ayınızın güzel geçmesini diliyorum. Ayrıca Anneler Günü'nüz ile 19 Mayıs Atatürk'ü Anma, Gençlik ve Spor Bayramı'nızı kutluyorum.

Gelecek ay görüşmek üzere...

Kapak illüstrasyonu: **Murat Eren**

TURKUVAZ MEDYA GRUBU

Yazışma Adresi: Barbaros Bulvarı Cam Han No: 153 Balmumcu 34349, Beşiktaş / İstanbul.
Santral Telefon: (0212) 354 30 00 **Turkuvaz Dergi:** (0212) 326 33 34 **Faks:** (0212) 354 47 40 **Yayın Türü:** Yaygın Süreli
Yönetim Yeri: Barbaros Bulvarı, Cam Han, No: 153, Beşiktaş/ İstanbul **Dağıtım:** Turkuvaz Dağıtım Pazarlama A.Ş.
Yayımcı: TURKUVAZ HABERLEŞME VE YAYINCILIK ANONİM ŞİRKETİ **Matbaa Genel Müdürü:** MEHMET KAMİLOĞLU
Basımcı: TURKUVAZ HABERLEŞME VE YAYINCILIK ANONİM ŞİRKETİ **Basıldığı Yer:** Akpınar Mah. Hasan Basri Cad. No: 4, Sancaktepe-İstanbul.
Tel: (0216) 585 90 00 **Dergi İşletme Müdürü:** Hakan Demirci

FIPP the network for global media üyesidir.

Bu dergi basın meslek ilkelerine uymayı taahhüt eder. Yazı ve fotoğrafların tüm hakları MinikaGO dergisine, yayımlanan ilanların sorumluluğu ilan sahiplerine aittir.

Ticari Amaçla Kullanımı ve Basımı Yasaktır.

18 HIZLI AYAKLAR

16 SPOR NE İŞE YARAR?

Mayıs 2019

5> HAKLARIM VAR
6> MİNİKAGO EKRANI
8> İYİ HABERLER
10> MÜZELER HAFTASI
11> KAPAK KONUSU
12> UÇAN VOSVOS
16> SPOR NE İŞE YARAR?
18> HIZLI AYAKLAR
22> TUHAF BİLGİLER
23> MASAL
26> TOSTLU TEST
28> İŞTE BU HARİKA
30> MIRILDANAN ÇOCUK
31> ÇİZGİLİ TARİH
34> KODLAMA
35> GÜVENLİ İNTERNET
36> ŞAŞIRTICI HAYVANLAR
38> GEZGİN SEZGİN
40> BEN OLSAM
42> NEŞELİ MİKROFON
45> BENİM KİTAPLIĞIM
46> YAPTIM OLDU
48> HAYDİ MUTFAĞA
49> YILDIZLI ŞEMSİYE
50> ŞİİR

MASAL 23

34 KODLAMA

Ticari Amaçla Kullanımı ve Basımı Yasaktır.

Suistimale Karşı Korunma Hakkım Var!

19. madde

★ Bu Sözleşme'ye Taraf Devletler, çocuğun ana-babasının ya da onlardan yalnızca birinin, yasal vasi veya vasilerinin ya da bakımını üstlenen herhangi bir kişinin yanında iken bedensel veya zihinsel saldırı, şiddet veya **suistimale**, ihmal ya da ihmalkâr muameleye, ırza geçme dahil her türlü istismar ve kötü muameleye karşı korunması için; yasal, idari, toplumsal, eğitsel bütün önlemleri alırlar.

★ Bu tür koruyucu önlemler; burada tanımlanmış olan çocuklara kötü muamele olaylarının önlenmesi, belirlenmesi, bildirilmesi, yetkili makama havale edilmesi, soruşturulması, tedavisi ve izlenmesi için gerekli başkaca yöntemleri ve uygun olduğu takdirde adliyenin işe el koyması olduğu kadar durumun gereklerine göre çocuğa ve onun bakımını üstlenen kişilere, gereken desteği sağlamak amacı ile sosyal programların düzenlenmesi için etkin usulleri de içermelidir.

Resimleyen: **Nur Dombaycı**

★ *Çocuk Haklarına Dair Sözleşme'nin 19. maddesidir. 20 Kasım 1989 tarihinde onaylanan bu sözleşmeyi Türkiye, 1990 yılında imzaladı.*

Ticari Amaçla Kullanımı ve Basımı Yasaktır.

Hazırlayan: **Özge Sayraç Mutlu**

NEFES KESEN MACERALAR ALPMAN'DA

Oba Oyunları tüm hızıyla devam ediyor. Kartal Obası'nın beyi Mehmet Bey ve Kaplan Obası'nın beyi Tuğrul Bey, çocuklara hem zorlu hem de eğlenceli görevler veriyor. Alpman ve arkadaşlarının yeni görevi saklanan oğlağı bulmak. Tabii Oğuzhan ve arkadaşlarından önce...

Ellerinde bir bilmeceyle yollara düşen Alpman, Kaçkar ve Melike vadiler, tepeler, ormanlar aşıp oğlağı obalarına götürmek için uğraşıyor. Rakipleri Oğuzhan, Emir ve Gülşah'la karşılaştıkça doğru yolda olduklarını anlıyorlar. Ancak onlardan daha hızlı olmaları gerekiyor.

Bilmece şu: Aynı yere doğan güneş, farklı yerlerden görünür. Onlar birbirine uzaktır.

Melike cevabı buldu: İki Yamaç Vadisi. Ama olamaz! Oğuzhan ve arkadaşları oraya geçen köprünün üzerindeler bile. Tam karşıya geçmeye iki adım kalmışken köprünün yıkılmasıyla Gülşah çok büyük bir tehlike atlatıyor. Neyse ki Gülşah harika tırmanma yeteneğiyle kurtulmayı başarıyor ama şimdi onları oradan kim kurtaracak? Merak edenler Alpman'ı kaçırmasın.

Ticari Amaçla Kullanımı ve Basımı Yasaktır.

Kasır mı, Saray mı?

İstanbul Muhafızları'nda karne günü heyecanı var. Öğretmen tüm sınıfın karnelerini dağıtırken, Gürgen'i zayıf olan tarih dersine daha çok çalışması için uyarır. Gürgen tabii ki biraz bozulur ama yarınki sınırsız, bedava yemeği öğrenince bu durumu hemen unutur. Öğretmen, tüm sınıfı Adile Sultan Sarayı'na yemeğe davet etmiştir.

Ertesi gün Gürgen, Adile Sultan **Kasr**ı'na gider, tüm yiyeceklerden sipariş verir ve afiyetle yer. Ancak bir terslik var. Çünkü etrafta sınıftan hiç kimse yok. Gürgen, hesap gelinceye kadar da aslında yanlış yere geldiğini asla fark etmez.

Öğretmen Adile Sultan Sarayı demiş ama Gürgen Adile Sultan Kasrı'na gitmiştir. Tabii hesabı ödeyecek parası olmadığı için de bütün gece bulaşıkları yıkamak zorunda kalır. Hababam Sınıfı filmlerinin de çekildiği yapıyı çok beğenir.

Buna rağmen ona zarar vermek için plan yapmaktan geri durmaz. Tabii ki bizim çocuklar Gürgen'in oyunlarını bozacaklar ama nasıl? Cevabı minikaGO ekranında...

BURADA MİNİKAGO'NUN EKRAN AKIŞI VARDI, NEREYE KAYBOLDU? SEVDİĞİM ÇİZGİ FİLMLERİ KAÇIRACAĞIM.

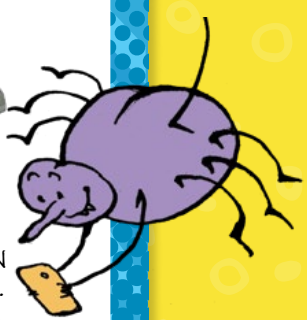

TELAŞ YAPMA YAHU. BAK SİTENİN ADRESİNİ GİRMİŞLER, ŞİMDİ HEMEN BAKARIZ YAYIN AKIŞINA.

Ticari Amaçla Kullanımı ve Basımı Yasaktır

minikaGO'nun yayın akışı için www.minika.com.tr adresini ziyaret edebilirsiniz.

BİR KARA DELİĞİN İLK FOTOĞRAFI

Uluslararası Olay Ufku (Event Horizon) Teleskobu, bir kara deliğin ilk görüntüsünü yakalamanın amaçlandığı uluslararası bir projenin adı. Proje çalışmaları sonucunda 10 Nisan'da, Messier 87 galaksisinin merkezinde yer alan süper kütleli kara deliğin olay ufkunun ilk fotoğrafı yayınlandı. Kara deliğin saat yönünde döndüğü keşfedildi. 40 milyar km çapıyla Dünya'dan üç milyon kat daha büyük olan dev kara deliğe, Hawaii dilinde "derin, süslü karanlık oluşum" anlamına gelen "Powehi" adı verildi. Dünya'dan 500 milyon trilyon km uzaktaki kara deliğin fotoğrafını çekmek için dünyanın farklı bölgelerinde yer alan 8 radyoteleskop kullanıldı. 54 milyon ışık yılı uzaklıktaki kara deliğin bu fotoğrafı, tarihin ilk kara delik fotoğrafı oldu. Fotoğrafta kara deliğin "olay ufku" olarak adlandırılan, kütle çekiminin en güçlü olduğu eşik bölgesi görülebiliyor.

55. Cumhurbaşkanlığı Bisiklet Turu Yapıldı

Cumhurbaşkanlığı Türkiye Bisiklet Turu'nun 55'incisi, 16-21 Nisan tarihlerinde gerçekleşti. Altı gün süren dev organizasyonda büyük heyecan yaşandı. Türkiye Bisiklet Federasyonu'nun (TBF) 1963 yılından bu yana geleneksel olarak düzenlediği yarış, bu kez nostaljik bir rotada sporseverlerle buluştu. İstanbul'dan başlayan tur; Tekirdağ, Eceabat, Çanakkale, Edremit, Balıkesir, Kartepe, Sakarya güzergâhında devam ederek tekrar İstanbul'da sona erdi. Genel klasmanda ilk sırayı alan Bora-Hansgrohe (Almanya) takımının 25 yaşındaki Avusturyalı bisikletçisi Felix Grossschartner, şampiyon oldu. Organizasyon ilk olarak Marmara Turu adıyla başlamıştı. Federasyonun yaptığı açıklamaya göre önümüzdeki yıllar için Karadeniz bölgesi katedilerek başkent Ankara'da bitecek bir rota üzerinde çalışılıyor.

Ticari Amaçla Kullanılmaz ve Basılı Bulundurulamaz.

Yazarlara Hatıra Ormanı

Balıkesir'e bağlı Sındırgı ilçesinde 15-20 Nisan tarihlerinde 3'üncü Sındırgı Kitap Fuarı gerçekleştirildi. Bu yıl fuar etkinlikleri kapsamında ilçeye bağlı Çakıllı Mahallesi'ndeki dikim sahasında hatıra ormanı oluşturuldu. Başta fuara katılan 30 yazar olmak üzere emeği geçenler adına toplam 200 fidan dikildi. Dergimizin genel yayın yönetmeni H. Salih Zengin'in de hatıra ormanında bir ağacı var.

40 Dakika Ders, 40 Dakika Teneffüs

Milli Eğitim Bakanlığı 2023 Eğitim Vizyonu kapsamında birçok farklı proje hayata geçiriliyor. Bunlardan biri de "40 dakika ders, 40 dakika teneffüs" uygulaması. Antalya'da pilot olarak seçilen 14 ilk ve ortaokulda uygulama başladı. Bu projeyle öğrencilerin ilgi, yetenek ve mizaçlarına uygun alanda gelişimlerinin desteklenmesi amaçlanıyor. Öğrenciler için 40 dakikalık teneffüslerde resim, müzik, badminton, müzik, halk oyunları, kick boks, futbol, judo, işaret dili, satranç, masa tenisi, beştaş, yedi kiremit, bocce gibi etkinlikler düzenleniyor. Teneffüsler 40 dakikaya çıkınca önceden 08.30-14.30 olan okul saatleri, 08.20-16.00 oldu. Uygulama, 2019-2020 eğitim öğretim yılının sonuna kadar devam edecek.

KÜLTÜR SANAT TURU

İzmir Çocuk Festivali, 11-12 Mayıs tarihlerinde İzmir Arena'da gerçekleştirilecek. Etkinlik, 0-3 yaş arası misafirlere ücretsiz. Festivalde, oyun ve oyuncak firmaları başta olmak üzere çocuklarla ilgili çok sayıda firma ve kuruluş yer alacak.

4. Bornova Bilim Şenliği, 22-25 Mayıs tarihlerinde, Bornova Büyük Park'ta "Bilim ve Çocuk" sloganıyla yapılacak. Şenlikte, atölyeler, bilim parkı istasyonları, bilim temalı oyunlar, bilim şovları yer alıyor. Etkinliklere katılım ücretsiz.

Yaratıcı Çocuk Festivali, 25-26 Mayıs tarihlerinde İstanbul Küçük Çiftlik Park'ta gerçekleştirilecek. İkinci yılına giren festivale her yaştan çocuklar ve aileleri davetli. Festivalde, çocuklar ve ebeveynler için oyun atölyeleri, söyleşiler, gösteriler ve konserler var.

Ticari Amaçla Kullanımı ve Basımı Yasaktır.

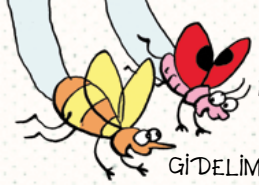

18-24 MAYIS ARASI MÜZELER HAFTASIYMIŞ. BİR MÜZEYE GİDELİM Mİ?

GİDELİM BENCE. BÖCEK MÜZESİ VAR MIDIR ACABA?

Müzeler Haftası

Yazan: **Neva Gümüş**

Müze, geçmişle geleceğin bir araya geldiği mekândır. Ait olduğu topluma saygınlık kazandırır. Çünkü bir müze, birikim, emek, araştırma, koruma ve sergilemenin sonucunda ortaya çıkar. Günümüzde bilimden sanata, arkeolojiden askerîye, etnografyadan özele pek çok türde müze var. Sizin ilginizi çeken müzeler hangileri?

Sındırgı Güreş Evi

Galatasaray Stadyum Müzesi

Beşiktaş Jimnastik Kulübü Müzesi

Fenerbahçe Spor Kulübü Müzesi

Tüm dünyada 18 Mayıs tarihi Müzeler Günü olarak kutlanıyor. Bugüne özel etkinlikler yapılıyor. Örneğin Avrupa Müzeler Gecesi etkinliği kapsamında seçilen müzeler, saat 23.00'e kadar açık oluyor ve ücretsiz geziliyor. Karanlıkta mumyalar arasında dolaşma fikri kulağa nasıl geliyor? Ülkemizde ise 18-24 Mayıs haftası Müzeler Haftası olarak kabul ediliyor. Biliyor muydunuz, Kültür ve Turizm Bakanlığına bağlı müze ve ören yerlerini 18 yaşından küçükler ücretsiz olarak ziyaret edebiliyor.

Şöyle bir düşünün. Müzelerle ilgili aklınıza gelen ilk şey nedir? Boş bir mekânda sergilenen ya da açık havada dikili olan taşlar mı? İşte şu an yanıldınız. Çünkü artık müzeler yaşayan mekânlar olarak aramızda. Buralarda çeşitli etkinlikler, atölyeler, konserler düzenleniyor. Bu hafta kapsamında siz de arkadaşlarınızla buluşup bir resim müzesine gidebilirsiniz. Beğendiğiniz resmi, kendi yorumunuzla tekrar yapabilirsiniz. Eğlenceli olabilir.

Peki ya sizce spor müzesi olabilir mi?

Tabii ki olur. Sporla ilgili tarihsel ve güncel eserlerin, araç-gereçlerin, somut ve somut olmayan spor mirasının tarih boyunca geçirdiği dönüşüme spor müzelerinde şahit olabilirsiniz.

İsviçre'de bulunan Lozan Olimpiyatlar Müzesi, İsveç'teki Ulusal Spor Müzesi, Finlandiya'da Helsinki Olimpik Stadyumu'nun içinde yer alan Finlandiya Spor Müzesi, İngiltere'deki Ulusal Futbol Müzesi, Estonya Spor ve Olimpiyat Müzesi ile Avustralya'nın Melbourne kentindeki Ulusal Spor Müzesi dünyada en çok bilinen spor müzelerinden. Ülkemizde ise ilk olarak Beşiktaş Jimnastik Kulübü Müzesi, Fenerbahçe Spor Kulübü Müzesi, Galatasaray Stadyum Müzesi sayılabilir. Güreş meraklıları ise Balıkesir'de yeni açılan Sındırgı Güreş Evi'ni ziyaret edebilir. Tüm müzeler sizleri bekliyor!

Ticari Amaçla Kullanımı ve Basımı Yasaktır.

Yazan: **H. Salih Zengin**
Resimleyen: **Betül Akşambaklar**

Bir resim, bir çiçek ve ve...

Mayıs ayındayız ya, bu çok güzel. Havada güneş, yerde çiçekler... Buna bir de Anneler Günü'nü ekle istersen. Ve şimdi ne güzel olur, başını bu yazıdan kaldırıp annene kocaman gülümsesen...

işe giden bir anneye:

Sabahları sen gidince kanatları çekilmiş bir güvercin oluyorum. Elinin dokunmadığı bir yer kalmayan evimizde, dokunulmamış bir boşluk oluyor içim. Sert bulutlar dolaşıyor gökyüzümde.

işten dönen bir anneye:

Yanağıma getiriyor akşam, senin yanağını. Yorgun parmaklarına konan bir kuş oluyorum sevinçten.

kahvaltı hazırlayan bir anneye:

Hadi söyleyeyim: Hafif tıkırtılar arasında kahvaltı hazırlamanı izliyorum erken kalktığımda. Sabahın o vakti kırlara benziyorsun, üzerindeyse mavi çiçekli elbisen. Porselen demlikte kaynamaya başlayan menekşe çayına ne güzel şarkılar söylüyorsun sen.

yeni anne olan bir anneye:

Bir bebeğin yüzünde ne varsa aynısı sende de var. Bir öpücüğünle nasıl uyuyor bir bebek, bunu hâlâ anlamış değilim.

anneme:

Güzelsin de nasıl söylesem: Rüyama giren kuşlar kadar güzelsin. Bunu, sen yanaklarımdan öp diye geceleri korktuğumda, melekler gibi gelmenden biliyorum. Güzelliğine yakışan tek yerin cennet olduğunu fısıldıyor yıldızlar. Anneciğim, ne çok yıl olmuş tatlı sesinle uyanmayalı...

mayıs ayının ikinci pazarına:

Ne zaman takvime baksam bütün merhametlerin toplandığı bir resim oluyorsun. O resimde sana papatya uzatan küçük bir çocuk oluyorum ben de. Anneler Günü'nü kutluyorum yine, buradan uzattığım bir demet çiçekle...

Ticari Amaçla Kullanımı ve Basımı Yasaktır.

UÇAN VOSVOS

SPOR YAPALIM

YAZAN: MEVLÂNA İDRİS RESİMLEYEN: EREN DEDELEROĞLU

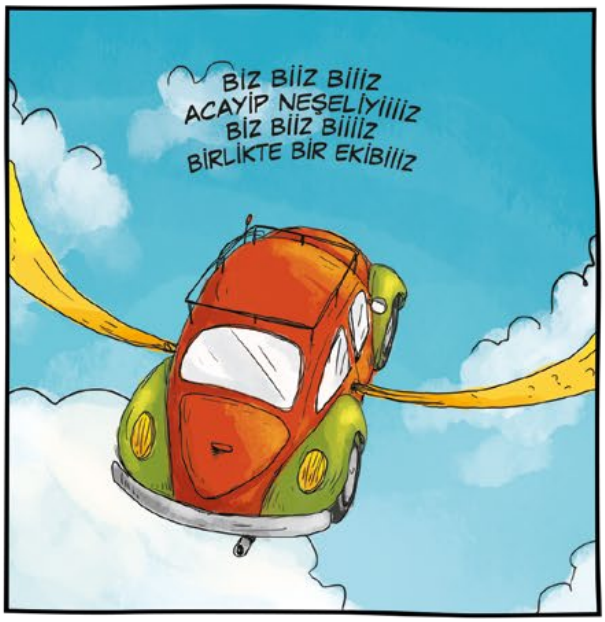

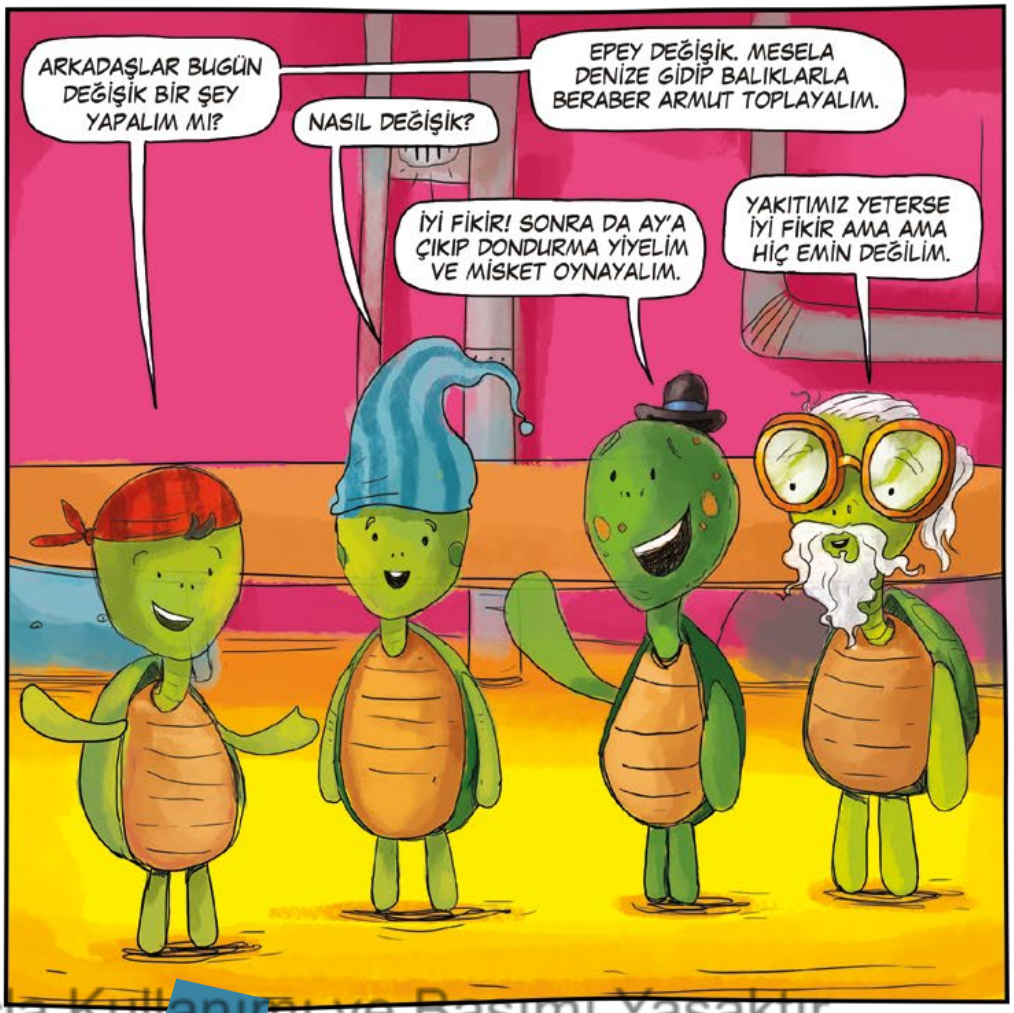

Ticari Amaçla Kullanımı ve Basımı Yasaktır.

Ticari Amaçla Kullanımı ve Basımı Yasaktır.

Ticari Amaçla Kullanımı ve Basımı Yasaktır.

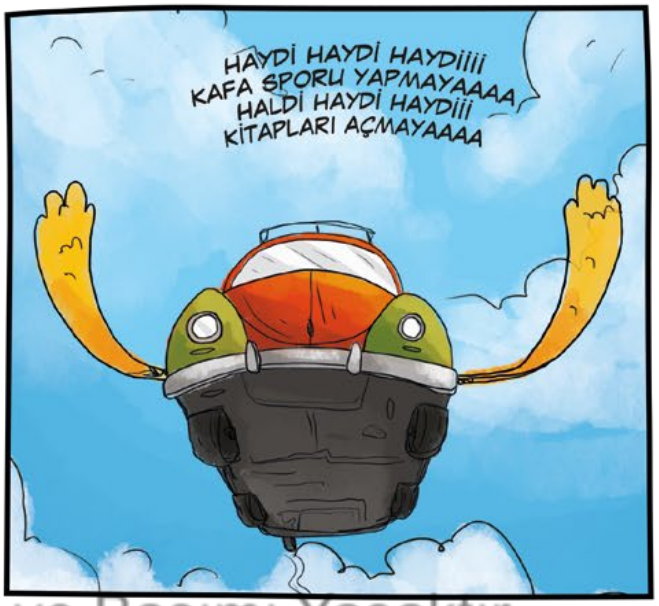

Ticari Amaçla Kullanımı ve Basımı Yasaktır.

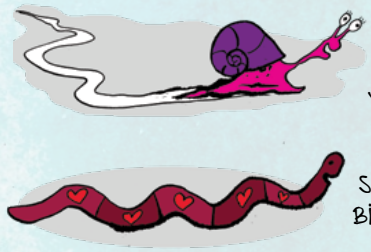

Spor Yapmak

Yazan: **Sare Tanrıverdi** Resimleyen: **Saadet Ceylan**

Amatör ya da profesyonel spor yapmanın bize pek çok faydası var. Evet, sağlıklı bir vücut ilk akla gelen ama peki ya diğerleri? Düzenli spor yapan arkadaşlarımız zaten bu yazdıklarımızı çoktan yaşayıp görmüştür. O zaman yapmayan arkadaşlarımız için hızlıca yazımıza geçelim.

Turp Gibi Vücut

Düzenli spor yapan birinin ciğerleri daha kuvvetlidir. Merdivenleri nefes nefese kalmadan çıkabilir. Refleksleri çevikleşir. Bir eşyası düşerse onu havada hemen yakalayabilir. Hayatındaki hareketle her an maceraya hazırdır ve kilosunu dengede tutabilir. Kasları ve kemikleri kuvvetlenir. Bu da enerji dolu ve dayanıklı bir vücut demek. Kulağa havalı geliyor.

Yüksek Özgüven

Bir şeyi yapacağım deyip yaptıktan sonra ne kadar mutlu oluyorsunuz değil mi? İşte spor yapmak da biraz böyle. Vücudun sınırlarını ve yapabildiklerini görmek düzenli spor yapan kişide yüksek özgüven sağlar. Tereddütleri konusunda kendine olan inancı artar. Kritik anlarda karar verme becerisi yükselir. Tabii bu kritik anlar, çikolatalı mı yoksa kaymaklı dondurma mı yiyeceğimizi tercih etmek gibi değil. Aslında sanki bu da önemli bir an...

Kuvvetli Hafıza

Şarkı sözlerini hemen ezberlemek, önemli notları kafada tutmak, unutma sorunu yaşamamak... Sporla bunların hepsi mümkün. Çünkü yapılan araştırmalara göre düzenli spor hayatı beyin hücrelerini yeniliyor. Spor yapan birinin hafızası daha keskin oluyor. Beyin kıvrımları arasından koşarak gelen bilgiler...

Ticari Amaçla Kullanımı ve Basımı Yasaktır.

Ne İşe Yarar?

Bir Sürü Sağlam Arkadaş

Antrenmanlarda ya da spor yaparken farklı bir çevreyle vakit geçirirsiniz. Bu da farklı bir alanda yeni arkadaşlıklar kurmanızı sağlar. Takım sporu yapan biri paylaşmayı, birlikte hareket etmeyi ve liderliği yaşayarak öğrenir. Bireysel sporlar da ise kendini yönetmeyi... Kamplar, yarışmalar, geziler... İlginç, heyecanlı ve eğlenceli anılarla zenginleşen bir iç dünyaya kim hayır der ki?

Hızlı Çözüm Üretme

Odaklanma sorunu yaşayan biri spor yaparak bunu yenebilir. Ve artık dikkat gerektiren işleri fazla yorulmadan yapabilir. Problemleri hızlıca çözer ve anlama becerisi yükselir. Ayrıca bizden size bir tavsiye: Çözüm odaklı biri olun. Böylece ne kadar üretken olduğunuzu da görebilirsiniz. Bazen en güzel fikirler spor yaparken aklımıza gelir.

Mutlu Bir Yaşam

Spor yapmak hormonları da dengelediği için iyi bir ruh hâline sahip olursunuz. “Offff, canım çok sıkılıyor” cümlesi ağzınızdan çok sık çıkmaz. Bir branş sporu ile ilgileniyorsanız aynı zamanda bu sizin hobiniz de olur.

Spor Yapmak Çok Kolay

Haftada 3-4 gün en az 30 dakika spor yaptığınızda bu saydığımız güzel gelişmelerin hepsi hayatınızda olabilir. Yürüyüş yapmak, yüzmek, esneme hareketleri... Bunlar dışında bir branş sporu ile ilgilenmek istiyorsanız da öğretmenlerinize, bulunduğunuz ilin ya da ilçenin spor müdürlüğüne başvurabilirsiniz. Yetenekli olduğunuz bir sporu keşfetmek çok heyecanlı... Etrafınızdaki büyükleri de spor yapmaları için cesaretlendirebilirsiniz. Çünkü çocuk gücünü aklınızdan hiç çıkarmayın!

Ticari Amaçla Kullanımı ve Basımı Yasaktır.

Yazan: **Sahra Kulemir** *Resimleyen:* **Murat Eren**

Çünkü Biz Hızlı Ayaklarız!

minikaGO ekranlarının 23 Nisan'da başlayan yeni çizgi dizisi Hızlı Ayaklar, spor okulundaki çocukların maceralarını anlatıyor. Peki, kahramanlarımız kimler mi? Haydi onları yakından tanıyalım.

Merhaba, ben Ali! Eğlenceli, akıllı ve pratik zekâlıyım. Disiplinsiz ve tembelmişim. Biraz abartıyorlar sanki. Bu okuldan önce hiç spor yapmadım. Koşuyla tanışınca bu sporu çok sevdim. Koşu, tüm zamanların en eski spor dallarından biri. Kas yapım, koşucu olmak için çok uygunmuş. Önce okuldaki en büyük rakibim Hasan'ı müsabakalarda geçmeliyim. Sonra okulumu ve ülkemi başarıyla temsil etmek istiyorum. Kim bilir? Belki de ileride Usain Bolt veya Ramil Guliyev kadar başarılı bir koşucu olurum.

Benim adım da Hasan. Okulun en başarılı öğrencisiyim. Havalı ve popülerim. Bu ünümü Ali'ye kaptırmaya hiç niyetim yok. Biraz sert ve sinirliyim galiba. Bunda babamın beni başarı odaklı büyütmesinin etkisi var. Şimdilik pek fazla arkadaşım yok. En yakın arkadaşlarım Zeynep ve Hakan. Babam hep hızlı bir koşucu olmamı istedi. Bir süre sonra kendimi bu okulda buldum. Amacım çok çalışarak en iyi olmak.

Selam, ben Zeynep! Tekvandocuyum. Sakin gözüksem de sinirli biriyim. Dört kardeşin en büyüğüyüm. Bu yüzden hep sorumluluk sahibi oldum. Birisini sevmem için güvenmem gerekir ancak kimseye hemen güvenmem. Öfkelendiğimde kimseye zarar vermemek için tekvandocu oldum. Zaten tekvandoda amaç rakibi yaralamak değil, doğru teknikleri doğru zamanda kullanarak rakipten fazla puan almak. Hedefim bir an önce siyah kuşağa kavuşmak ve olimpiyatlarda ülkemizi en başarılı şekilde temsil etmek.

Adım Hatice. Ben de tekvandocuyum. Benim için sadece iki zaman var: tekvandodan öncesi ve müsabaka anı. Tekvando yapmıyorken çok narin, hassas ve kırılganım. Ancak bir tekvando müsabakasında en az Zeynep kadar atılgan, çevik ve güçlüyüm. Biliyor musun, Kore kökenli bu sporda sporcular, ustalık ve tecrübelerine göre zamanla derece anlamı taşıyan beyaz, sarı, yeşil, mavi, kırmızı ve siyah kuşaklar kazanır.

Ticari Amaçla Kullanımı ve Basımı Yasaktır.

Herkese merhaba! Adım Yusuf. Güreşçiyim. Güreş bizim ata sporumuzdur. Çok disiplinli ve planlıyım. Beslenme alışkanlıkları, antrenman biçimleri gibi konuların üzerinde mühendis gibi çalışırım. Mayoma ve ayakkabıma kendi icatlarım olan ve başarımı arttıracak detaylar eklerim. Müsabakalardan önce rakibimin detaylı analizini yaparım.

Benim adım Hakan. Yaşıtlarıma göre biraz iriyim. Hayalperest ve duygusalım. Odamın duvarlarında bile bulutlu bir gökyüzü var. Sık sık o bulutların arasındaki bir uçakla yurt dışına, Türkiye'yi temsil etmek için gittiğimi hayal ederim. Bir gün bunu başaracağım. Ben de Yusuf gibi güreşiyorum.

Adım İbrahim. Kısa boylu ve sessizim. Etrafı gözlemlemeyi çok severim. Herhangi bir karışıklık oldu mu hemen olup bitenle ilgilenirim. Okulun en gözde erkek tenisçisiyim.

Adım Bahar. Tenisçiyim. Kafamdaki şapkayı hiç çıkarmadığım için insanlar gözlerimi göremiyor ve benden ürküyor. İlk başta garipsemiştim ama artık bana avantaj sağladığını görüyorum. Rakiplerim ruh hâlimi hiçbir zaman anlayamıyor. Bir gün olimpiyatlarda ülkemize altın madalya kazandırırsam Millî Marşımız çalarken elbette şapkamı çıkartacağım.

Merhaba, ben Fatma! Okçuyum. Eskiden beri hedef vurma oyunlarını çok severim. Sanırım okçulukta yetenekliyim. Tüm arkadaşlarımı çok seviyorum. Onlar da beni seviyor. En azından çoğu...

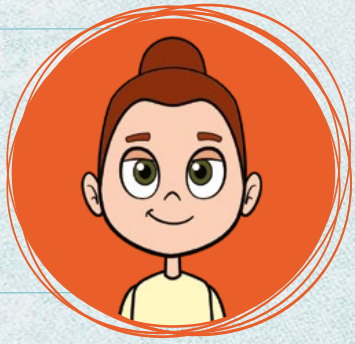

Merhaba, ben Sevde. Engelli koşu yapıyorum ve okulda da alan için mücadele diyorum. Engelli koşu, parkurda eşit aralıklarla yerleştirilmiş engelleri aşarak koşmaya dayanan pist ve alan sporu. İngiltere'de 19'uncu yüzyılda ortaya çıkmış.

Ticari Amaçla Kullanımı ve Basımı Yasaktır

Selam, ben Merve! Sırıkla atlama sporuyla ilgileniyorum ancak bir türlü sırıkla düzgün atlayamıyorum. Atletizm branşlarının en zoru ama yine de herkes sakar olduğumu düşünüyor. İlk hedefim sırıkla başarılı atlamalar yapabilmek. Biliyorum, kesin başaracağım.

Se-se-se-lam! Ben Mete! 8 yaşındayım. Okulun en küçük öğrencisiyim. Çok hareketliyim. Ailem beni bu okula verdi ama hâlâ branşım belli değil! Bir yerlere tırmanmayı, trambolinde zıplamayı ve megafonla müsabaka anlatmayı çok severim.

Merhaba ben Akif. Koca Yusuf Spor Okulu'nda antrenörüm. Disiplinsizliğe katlanamam. Sporcu olmayı hedefleyen her insan önce disiplin sahibi olacak. Belli etmesem de öğrencilerimi çok seviyorum. Tüm amacım onları iyi bir sporcu yaparak olimpiyatlara hazırlamak.

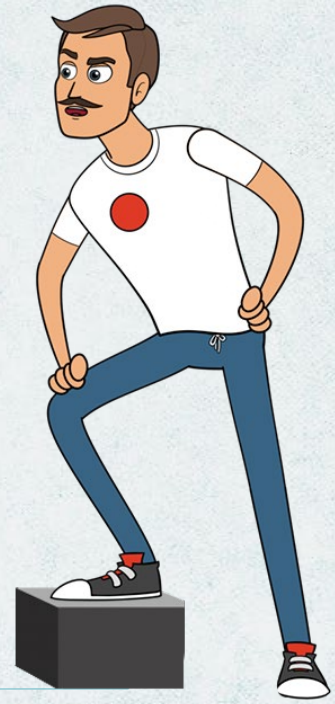

Ben Ali'nin ağabeyi, Fatih. Sürekli bir iş kovalıyorum ama bir türlü dikiş tutturamadım. Tam başaracakmışım gibi hissediyorum ama yine olmuyor. Ali'ye çok güveniyorum, onunla gururlanacağım günü bekliyorum.

Okulun şişman ve hantal kedisiyim. Hiçbir okulda bu kadar çevik ve atletik öğrenciler yokken buraya nasıl düştüğümü ben de bilmiyorum.

Ali ve Fatih'in köpeğiyim. Ali bir gün başarılı bir koşucu olacaksa bu onu sürekli kovaladığım için olacak. Umarım bunun karşılığında en güzel mamaları bana alır.

Ticari Amaçla Kullanımı ve Basımı Yasaktır.

TV+
Sen Nereye TV Oraya
TV+'la televizyon keyfi sen neredeysen orada yaşanıyor.
İster durdur, ister geri al. Dilediğin gibi izle.
İndir İzle
App Store'dan İndirin
Google Play 'DEN ALIN

TV+'ın cepten ve tabletten izlenebilmesi için herhangi bir TV+ paketine sahip olunması ve internet bağlantısı gerekmektedir. Bu servis için gerçekleşen mobil ve sabit internet kullanımları operatörünüz veya internet servis sağlayıcınız tarafından ücretlendirilir. Turkcell Superonline'ın hizmet içeriğinde değişiklik hakkı saklı olup geri alma, durdurma, kaydetme özellikleri ile ilgili tüm detaylar tvplus.com.tr'de.

Ticari Amaçla Kullanımı ve Basımı Yasaktır.

Hazırlayan ve Resimleyen:
Ferit Avcı

Gökyüzünden Dünyaya

Serbest düşüşte ses duvarını aşan ilk insan Avusturyalı Felix Baumgartner'dir. Dev bir helyum balonuna bağlı olan kapsülden, 14 Ekim 2012 tarihinde kendini boşluğa bıraktı. Yaklaşık 39 bin metre yükseklikten hızla düşen Felix, dakikalar sonra paraşütüyle Amerika Birleşik Devletleri'nin New Mexico eyaletindeki bir çöle indi. Bu rekoru, 25 Ekim 2014'de Alan Eustace yaklaşık 41 bin metre yükseklikten paraşütle atlayarak kırdı.

Su Altının Korkusuzları

İnsanların en korktuğu hayvanların başında köpekbalığı (Selachimorpha) gelir. Oysa 200 tür köpekbalığı arasında sadece 12 tanesi insanlara zarar verebilir. Yırtıcı ve etobur olan köpekbalığı açık denizlerde görülür. Kıyılara çok yaklaşmayan bu canlıların sayısı, aşırı avlanma sonucu gittikçe azalmış. Ülkemizin denizlerinde ise camgöz olarak bilinen türü görülebilir.

Yanına Yaklaşma

Dünyada sadece dört ülkede yetişen bir çiçek var ve adı raflesya (rafflesia). Dünyanın en büyük çiçeği Endonezya ormanlarında bulundu. Çapı 1 metreyi, ağırlığı ise 10 kilogramı buluyor. Bitki, ilk hafta içinde çiçek açıp bir hafta canlı kaldıktan sonra ölüyor. Tohumu ve kökü olmayan bu çiçek, ağaçların kökleri üzerinde parazit olarak yetişiyor. Bir başka özelliği ise çok pis kokması. Kokusu, et sineklerini kendine çekiyor. Çiçeğin üzerine konan et sinekleri, ayaklarına yapışan polenleri bir başka dişi raflesya çiçeğine taşıyıp çiçeğin döllenmesini sağlıyor. Ağız ve burun kapamadan çiçeğin etrafından geçmek biraz zor.

Ticari Amaçla Kullanımı ve Basımı Yasaktır.

MASAL

Yazanlar: **Fatma Nur Yılmaz & Yunus Emre Evcim**
Resimleyen: **Dağıstan Çetinkaya**

HEYY, MASALI BİRAZ YAVAŞ OKUYUN. SAYFALARI YAVAŞ ÇEVİRİN. RÜZGAR YAPIYOR!

Koşan mı? Uçan mı? Yüzen mi?

Koşuçyüz Yarışları

Hazır!

Üç... İki... Bir... Başla!

"Tamam, gayet güzel bir fikir bu. Hemen hazırlıklara başlayayım, haber vereyim" dedi ve hızla fırladı yerinden sincap.

Peki, sincabın güzel dediği fikir ne sence?

Bir fikrin var mı?

Sanki bir yarışın başlangıcıydı baştaki geri sayım.

Olabilir mi?

Tam üzerine bastın. Aynen öyle. Ağacın gölgesinde cevizini kemirirken insanların meşhur "Çok okuyan mı, çok gezen mi bilir" sorusunu düşündü. Sonra bunu düşünmek için fazla sincap olduğuna karar verdi ve başka bir soru buldu. Koşan mı, uçan mı, yüzen mi hızlıydı? Düşündü, düşündü, düşündü ve aklına bir şey geldi. Çok düşününce akla mutlaka bir şey gelirdi. Ama bizim sincabın aklına üç şey gelmişti.

Koşu, uçma ve yüzme yarışı düzenleyecekti. Hem de bunların hepsi tek bir seferde olacaktı. Adını da Koşuçyüz Yarışları koyacaktı. Böylece sorusunun cevabını bulacaktı.

O nasıl mı olacaktı? Çok heyecanlı olacaktı...

Ticari Amaçla Kullanımı ve Basımı Yasaktır

Bu yarışı heyecanlı kılan ise yarışacak hayvanların hava, kara ve deniz hayvanlarından seçilmesiydi.

Sincabın planladığı bu yarış adeta;

Gökyüzünde bulutları delip geçen bir uçak,

Karada asfaltı titreten bir yarış arabası,

Denizde dalgalarla yarışan bir gemi arasında olacaktı.

Bu nedenle yarışçı olarak yelken balığını, çitayı ve şahini seçti. Denizin, karanın ve havanın en hızlılarını...

Sincap kendi kendine konuşarak düştü yola. Bir yandan yarışın detaylarını düşünüyor, bir yandan da bu müthiş fikri bulduğu için kendisini tebrik diyordu. E sonuçta böyle bir fikir ancak ormanın en zeki hayvanının yani onun aklına gelebilirdi. Cevizin zekâyı geliştirdiğinin sincap kılığına girmiş kanıtıydı sanki. Hayvan seçimi için de ayrıca tebrik etti kendisini. En zeki hayvanın düzenlediği en heyecanlı yarışta, en hızlı hayvanlar yarışmacı olmalıydı. Böyle düşüne düşüne geldi yelken balığının yanına. Yelken balığı sincabın telaşını hareketlerinden anladı:

"Nedir bu telaşın sincap, neden bu kadar heyecanlısın?" dedi. Sincap; yarış dedi, uç dedi, kaç dedi, spor dedi, ceviz dedi. Ama bir türlü diyemedi esas derdini. Yoldaki kibrinden eser kalmamıştı heyecandan. Biraz su içip bir de ceviz kemirdikten sonra kendine geldi. Bir yarış düzenlediğini ve bu yarışa kendisinin de yarışmacı olarak katılmasını istediğini söyledi. Yelken balığı biraz düşündükten sonra yarışmacı olmayı kabul etti.

Olumlu cevaba sevinen sincap, ikinci yarışmacıya haber vermek üzere yine düştü yola. Yürüdü, yürüdü, yürüdü ve en sonunda geldi çitanın yanına. Biraz sohbet etti, aklındaki yarışı anlattı. Çita da biraz düşündükten sonra:

"Neden olmasın, spor olur bana da" dedi.

Geriye sadece şahin kalmıştı. Sincap çıktı yola. Yorgun bitkin geldi şahinin yanına. Durumu anlattı ve yarışmacı olmayı ona da teklif etti. Şahin kendinden emin bir şekilde:

"Ben hazırım!" dedi. Bu cevapla artık yarışmacılar tamamdı. Geriye yarışın yerini ve zamanını ayarlamak kaldı. Sincap yarışın gününü pazar, yerini ise Hayvanlar Yarış Parkuru olarak duyurdu.

Zaman aktı, vakit geldi. Bugün günlerden pazar. Yarışa bir saat kaldı. Her şey hazır. Peki ya yarışmacılar? Bir bakalım onlar da hazır mı?

O da ne? Sincap duyunca çok üzülecek. Ne oldu biliyor musun?

Yelken balığı unuttu yarışmanın gününü. Dünyanın en hızlı balığı da olsa bir balıktı sonuçta. Balık hafızası diye bir gerçek vardı.

Peki ya diğerleri?

Çita bir av sonrası yemeği fazla kaçırdı, uyuyakaldı.

Aradığımız şahine ise şu an ulaşamıyoruz, kim bilir nerede, hangi dağın zirvesinde?

Ticari Amaçla Kullanımı ve Basımı Yasaktır.

Yarışma başlayacak ama yarışmacılar ortalıkta yok iyi mi? Değil. Seyirciler yarışı bekliyor merakla. Sanki biraz sinirliler. Şu aslanın bakışlarını hiç beğenmedim mesela.

Sincabın bir şeyler yapması lazım. Bir fikir bulması lazım. Ne demişti? Ceviz, zekâ açardı. Kemir birkaç yüz tane ceviz, haydi sincap bul bir şey! Bu yarışı düzenlemek nasıl geldiyse aklına, bir fikir de şimdi gelecek aklına. Evet, gelecek biliyorum. Gelecek gelecek gelecek ve geldi! Sincap, seyircilerin içinde bir sinek gördü. Az ötede de bir böcek. Şu sudaki de bir kurbağa yavrusu galiba.

Dünyanın en hızlı hayvanlarına göre hazırlanmış yarış parkurunda üç ufaklık; kurbağa, sinek ve böcek başlama düdüğünü bekliyor. Sonra ne mi oluyor? Düdük çalıyor. Yarışma başlıyor. Ama bir türlü bitemiyor. Sekiz gün on iki saat otuz üç saniye oldu ama bitiş çizgisinin yarısına bile gelemedi yarışmacılar. Çünkü dünyanın en olmasa da epey yavaş yarışmacıları bunlar ve koşan mı, uçan mı, yüzen mi hızlı, onun cevabını arıyorlar. Biz de cevabı beklersek bu masal bitmez.

İyisi mi tüm bunlar olurken sincabın ne yaptığını da söyleyerek bitirelim masalımızı:

Sincap, iyiden iyiye sinirlenen seyircilerden nasıl kaçacağını düşünüyor. Koşsa mı, uçsa mı, yüzse mi? Sence?

Ticari Amaçla Kullanılır ve Basımı Yasaktır.

Yazan: **Kuşbeyin** Resimleyen: **Berk Öztürk**

Tostlu Test

~SPOR KAFA~

1. *Spor kelimesi sizde önce neyi çağrıştırıyor?*

Ⓐ Terleme Ⓑ Sağlık Ⓒ Çağrışımsız Ⓓ Spor ayakkabısı

2. *Çok uzun boylu birine hangi sporu tavsiye edersiniz?*

Ⓐ Kiraz toplama Ⓑ Basket Ⓒ Sırıkla atlama Ⓓ Buz kayağı

3. *Balıklar için uygun olan spor sizce şunlardan hangisidir?*

Ⓐ Su altı sporları Ⓑ Oltaya gelmeme
Ⓒ Voleybol Ⓓ Tenis

4. *Golf sporunda en önemli şey nedir?*

Ⓐ Delik Ⓑ Sopa
Ⓒ Top Ⓓ Uygun arazi
Ⓔ Hepsi + oyuncular

5. *Spor yapmamak hakkında ne düşünürsünüz?*

Ⓐ Düşünmem. Ⓑ Bazı insanların bünyesi spora ihtiyaç duymaz.
Ⓒ Spor yapmalıyız. Ⓓ Spor yapmak hakkında ne düşünüyorsam tam tersi.

6. *Spor yapmanın sonuçlarından birisi de ne değildir?*

Ⓐ Zindelik Ⓑ Terlemek
Ⓒ Kulakların daha iyi duyması ve sayısının üçe çıkması Ⓓ Sağlık

Ticari Amaçla Kullanımı ve Basımı Yasaktır.

7. *Hangi sporu yapmak isterdiniz, niçin?*

Ⓐ Uyumak isterdim, sebepsiz.
Ⓑ Voleybol. Çünkü arkadaşım voleybolcu.
Ⓒ Bisiklete binmek çünkü rüzgâr yapmayı severim.
Ⓓ Koşmak. Eve hırsız girip çıkarsa yakalayabilmek için.

8. *Futbol spor mudur?*

Ⓐ Sahada oynayanlar için evet. Ⓑ Saha düz, top yuvarlaktır.
Ⓒ 22 kişilik spor. Ⓓ Bilemem.

9. *Spor yaparken ne yapılmaz?*

Ⓐ Kahvaltı Ⓑ Çamaşır ütülenmez.
Ⓒ Ders çalışılmaz. Ⓓ Sınava girilmez.

10. *İyi bir sporcu nasıl anlaşılır?*

Ⓐ Herkese iyilik yapmasından
Ⓑ Kazandığı madalya ve kupalardan
Ⓒ Yerlere tükürmemesinden Ⓓ Zor anlaşılır.

11. *Kitap okumak spor sayılır mı?*

Ⓐ Evet, düşünce sporu. Ⓑ Bunu kitap okurken konuşalım.
Ⓒ Günde 10 koli kitap taşırsan evet. Ⓓ Kitap güzeldir.

12. *Yağmur yağarken...*

Ⓐ Şemsiye açılır.
Ⓑ Gökyüzüne bakılır.
Ⓒ Spor yapılmaz.
Ⓓ Çinko çatılı bir evde yağmur damlaları sesiyle mırıl mırıl uyunur.

Ticari Amaçla Kullanımı ve Basımı Yasaktır.

Yazan: **Erol Erdoğan** *Resimleyen:* **Fatma Betül Yıldız**

Karanlık Vadi

"Herkes astı mı?"

Kasabanın meydanı kalabalıktı. Elinde mikrofon olan adam, yüksek sesle "Herkes astı mı?" diye üç defa sorduktan sonra "Şimdi geriye doğru saymaya başlıyorum" diyerek anonsuna devam etti.

"Sekiz, yedi, altı, beş..."

Geç kalan yarışmacılar can havliyle ellerindeki kâğıtları panolara astılar.

"...dört, üç, iki, bir, sıfır!"

Ülke çapında başlatılan müze seferberliğinden dolayı tüm şehirlerde etkinlikler düzenleniyordu. Burası küçük bir kasabaydı. Burada da müze hayali yarışması düzenlenmişti. Yarışmaya, on sekiz yaşını geçmiş herkes katılabiliyordu. Jüride, on sekiz ile yirmi beş yaş arası elli genç görev yapacaktı.

Süre bitince, yarışmaya katılanlar tarafından asılan "Benim Müze Hayalim" başlıklı posterleri, jüri heyeti kontrol ederek kurallara uymayanları kaldırdı. Meydan sakinleşince elinde mikrofon olan adam yeniden konuşmaya başladı.

"Yarışmaya altmış iki hemşehrimiz katılmış. Şimdi jüri kurulumuzun her üyesi ayrı ayrı puan verecek. Sonra puanlar toplanacak. Bir saat sonra birinciyi ilan edeceğiz!"

Jüri üyeleri, ellerinde kalem ve kâğıtlarla müze hayallerinin yer aldığı posterleri tek tek incelerken, halk heyecanla onların davranışlarından anlamlar çıkarmaya çalışıyordu. Dakikalar ilerledikçe heyecan artmıştı. Meydandaki seyyar satıcılar kalabalıktan memnundular.

"Tık, tık, tık!"

Mikrofondan gelen ses, meydandaki herkesin susmasına yetmişti. Elinde mikrofon olan adam, yarışmayı tekrar anlattı, sayılar verdi, bazı kuruluşlara teşekkür etti.

"Şimdi birinciyi açıklıyorum" demesiyle meydan yeniden sessizleşti.

"Benim Müze Hayalim yarışmasının birincisi Zeynep Kırağı adlı hemşehrimizin 'Karanlık Vadi Müzesi' olmuştur!"

Yarışma sonucu ilan edilir edilmez meydan alkışla inledi. Herkes Zeynep Kırağı adlı, yaşı hayli ilerlemiş köylü kadını tebrik etmeye başladı.

Karanlık Vadi; endemik bitki ve çiçekler, anıt ağaçlar, ilginç taşlar ve mağaraların olduğu bir bölgeydi. Buranın açık hava müzesine çevrilecek olması herkesin hoşuna gitti. Herkes "İşte bu harika oldu" diyordu.

SİZİN MÜZENİZ

Elinizde imkân olsa siz ne müzesi yapmak istersiniz?

Ticari Amaçla Kullanımı ve Basımı Yasaktır

D&R MUSIC BOOK STORE

D&R

senin dünyan

Ticari Amaçla Kullanımı ve Basımı Yasaktır.

Yazan: **Ali Nergis** *Resimleyen:* **Esin Şahin**

Yağmurda Bir Koşu

Merhaba.

Perdeyi aralayıp sokağa bakınca yağmur yağdığını gördüm.

Bayılırım yağmurlu havalarda bakkala gitmeye. Bunun sebebini hiç bilmiyorum. Giyindim ve bakkala doğru yürümeye başladım.

Bakkala giderken eşofmanıyla kan ter içinde koşan bir arkadaşıma rastladım. "N'aber?" dedim ama bana cevap verinceye kadar beni çoktan geçmişti bile. Bir şey dediyse de duyamadım.

Adı Hüseyin olan bu arkadaşımın neden koştuğunu hiç mi hiç anlamadım. Atlet mi olmak istiyordu acaba? Ya da pijama!

Bakkaldan eve dönerken, o da koşarak geri dönmüş olmalı ki trafik ışıklarının yanında tekrar karşılaştık. Bu defa koşmuyordu hatta biraz üzgün gibiydi. Sebebini daha o söylemeden ben çoktan anlamıştım. Çünkü arkadaşımın üstü başı çamur içindeydi.

Ne olmuştu acaba?

Ayağı kayıp düşmüş olabilir miydi? Veya dikkatsiz ve saygısız bir şoförün kullandığı araba, üstüne feci şekilde su mu sıçratmıştı?

Eve gidince annesine ne diyecek ve annesi ona nasıl davranacaktı?

Arkadaşım bu ikinci karşılaşmamızda koşmayıp yürüdüğü için tekrar sorduğum n'aber sorusuna cevap verdi. Fakat verdiği cevap şöyleydi: "Islak kedi gibiyim."

Peki, ıslak bir fare gelse! Böyle şeyler, çık aklımdan.

Bakkaldan bir paket Antep fıstığı almıştım. Hüseyin'e de verdim ve Antep fıstıklarını yiyerek yürümeye başladık. Yağmur devam ediyordu. Antep fıstığımız er geç bitecekti ve bu aşamada yapacak bir şey yoktu.

Yürüdük biz de. Sporsuz ve yağmurlu.

Ticari Amaçla Kullanımı ve Basımı Yasaktır

Yazan: H. Salih Zengin Resimleyen: Dağıstan Çetinkaya

Ticari Amaçla Kullanımı ve Basımı Yasaktır.

FLORENCE 1854 YILINDA LONDRA'DA BİR HASTANEDE HEMŞİRE OLARAK ÇALIŞMAYA BAŞLADI.

HASTANESİ

KIRIM SAVAŞI'NDA ÇOK SAYIDA İNGİLİZ ASKER KOLERA VE SITMADAN ÖLMÜŞ. İSTANBUL'A BAĞLI ÜSKÜDAR'DAKİ SELİMİYE KIŞLASI'NDA BULUNAN ASKERLERE YARDIM GEREKİYORMUŞ. HEMEN GİTMEM LAZIM.

VE FLORENCE, İZİN ALARAK İSTANBUL'A GELDİ.

SELİMİYE KIŞLASI SANIRIM ŞU GÖRÜNEN BİNA. UMARIM HASTALARA FAYDALI OLABİLİRİM.

HIMMM. BURADA HASTALARIN DURUMU KADAR HASTANENİN DURUMU DA KÖTÜ. HASTANENİN HİJYEN KOŞULLARINI DÜZELTMEK LAZIM ÖNCE. ÖLÜM ORANLARI ÇOK YÜKSEK.

KANALİZASYONU TEMİZLETELİM. BAHÇEDEKİ ÖLÜ HAYVANLARI GÖMDÜRÜN LÜTFEN VE HER YERİ İYİCE TEMİZLEYİN.

TAMAM EFENDİM.

FLORENCE, HASTANEDE GECE GÜNDÜZ DEMEDEN ÇALIŞIYORDU. BULDUĞU BİR GAZ LAMBASI İLE GECELERİ HASTALARI ZİYARET EDİYORDU.

DURUN SİZE BİR BAKAYIM.

ÇOK TEŞEKKÜR EDERİM HANIMEFENDİ. SİZ GERÇEKTEN DE LAMBALI KADINSINIZ.

BENİM ADIM FLORENCE NIGHTINGALE. LAMBALI KADIN İSMİ DE NEREDEN ÇIKTI?

BİLMİYOR MUNUZ YOKSA? ASKERLERİN HEPSİ SİZE "LAMBALI KADIN" DİYOR. GECELERİ LAMBA İLE DOLAŞIP BİZE BAKTIĞINIZ İÇİN ADINIZI BÖYLE KOYDULAR.

Ticari Amaçla Kullanımı ve Basımı Yasaktır.

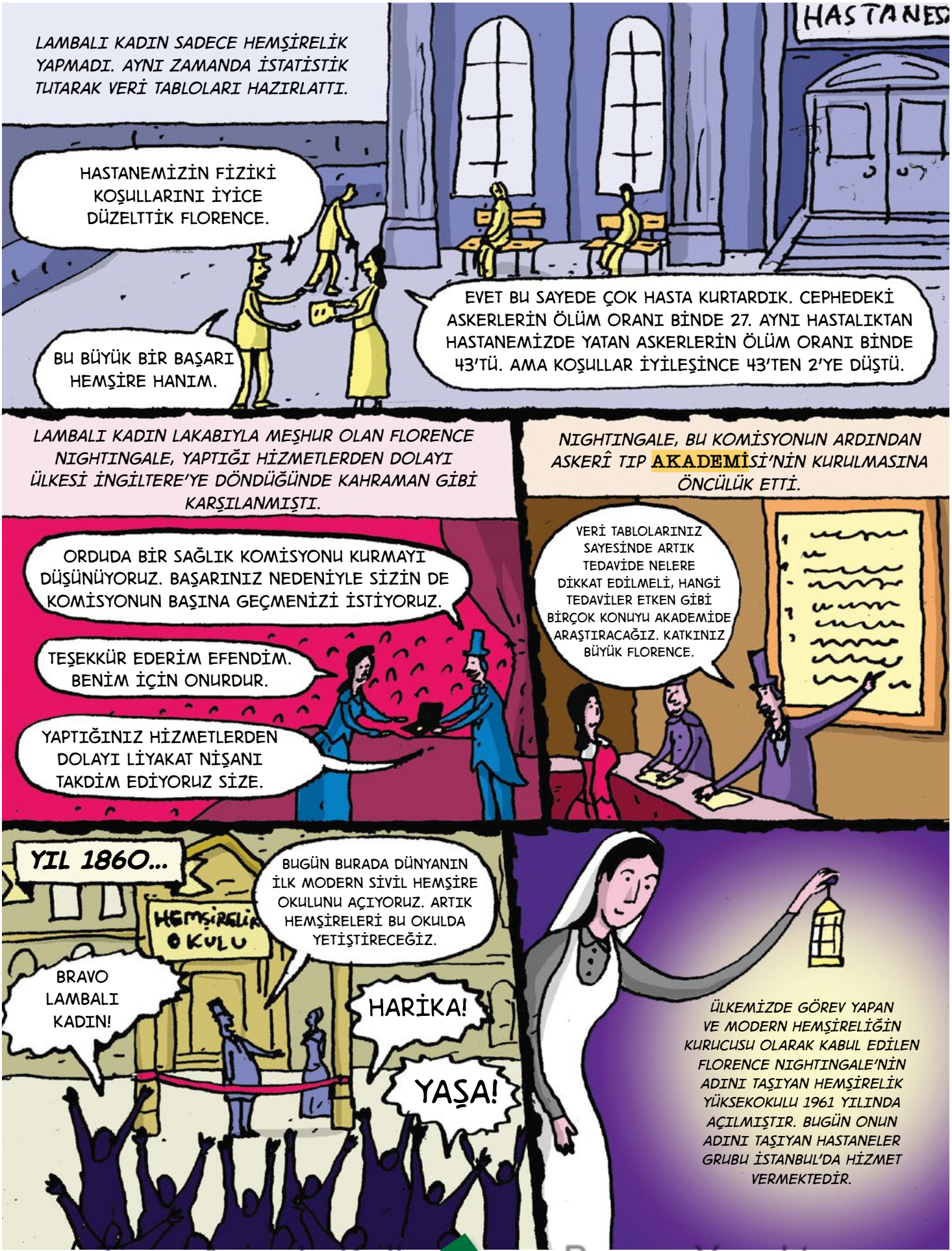

Ticari Amaçla Kullanımı ve Basımı Yasaktır.

- SON -

Hazırlayan: **İsmail Tonbuloğlu**
Resimleyen: **Esra İlter Demirbilek**

SPORCU ROBOKOD

Sevgili dostumuz Robokod, spor dallarını öğreniyor. Çocuklara spor dallarının özelliklerini anlatan bir bilgilendirme yazılımı geliştirecek. Spor dallarını ve kurallarını öğrenip tüm özelliklerini kaydedecek. Yazılımın ilk aşaması ise takım hâlinde oynanan spor dallarını öğrenmek. Robokod'un sadece takım sporlarının tamamının üzerinden geçerek bilgileri kayıt etmesini sağlar mısın?

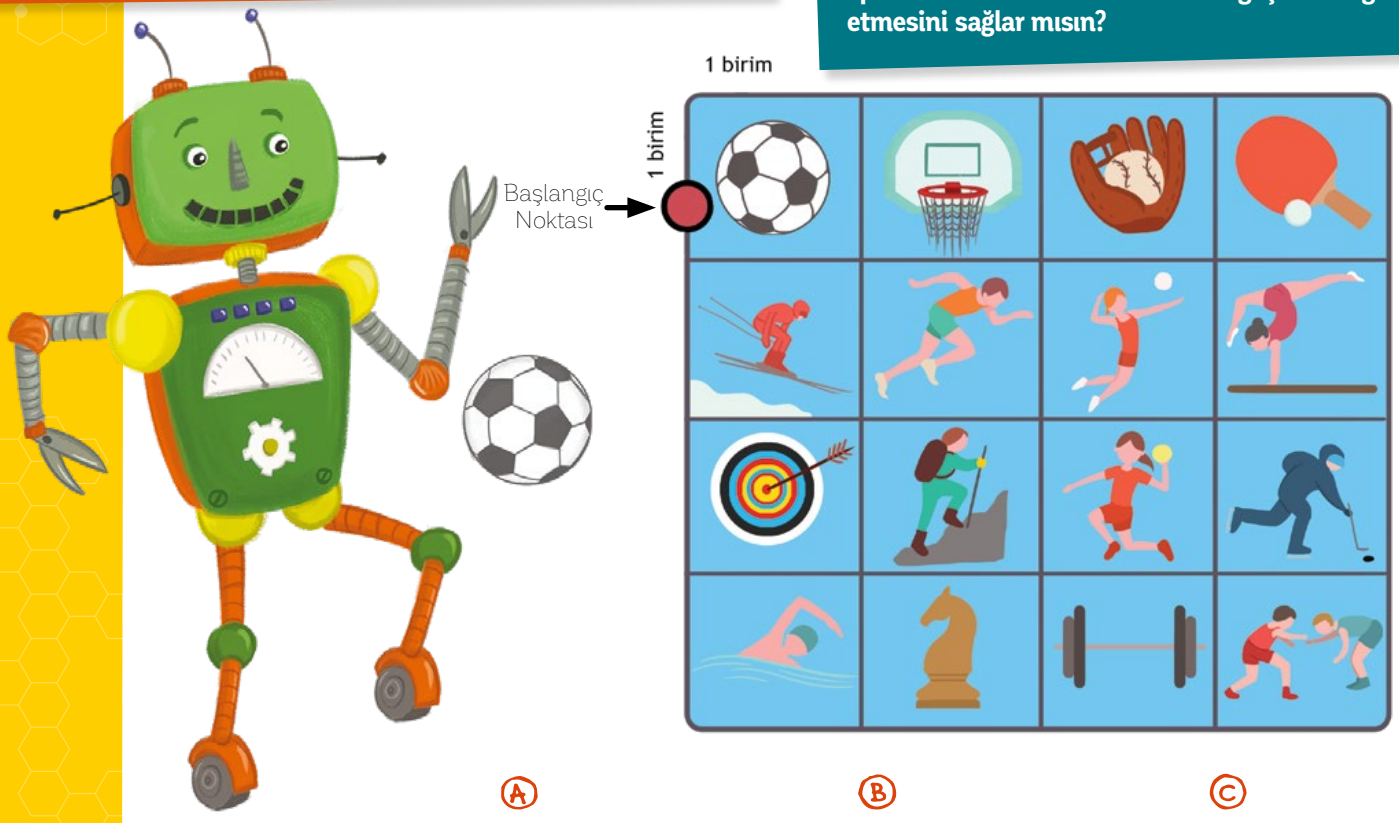

ETKİNLİK ÖNERİSİ

Robokod'un bireysel oynanan spor dallarından en az 6 tanesinin bilgilerini öğrenmesi için bir kodlama oluşturabilirsiniz.

Ⓐ

Ⓑ

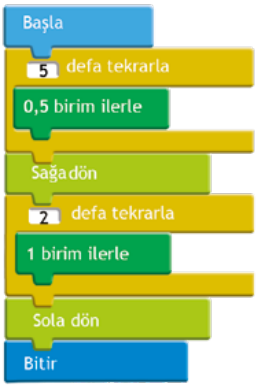

Ⓒ

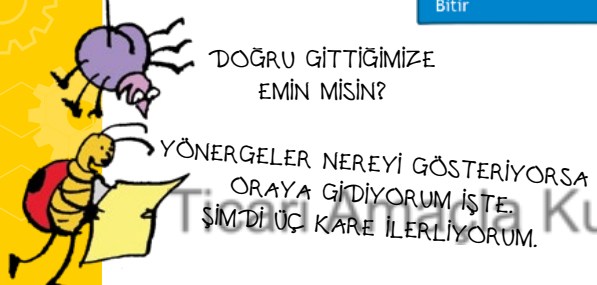

Ticari Amaçla Kullanımı ve Basımı Yasaktır.

Cevap Anahtarı: B

Yazan: **Ahmet Furkan**
Resimleyen: **Tamer Çevik**

Sosyal Medyayı Kullanırken...

Kendinize ya da çevrenizdeki yetişkinlere ait olan cihazlardan sosyal medyayı bir şekilde kullanıyorsunuz. Ancak ne kadar keyifli görünse de bu medya türünün birçok riski var. Bu yüzden paylaştığınız bilgiler konusunda çok dikkatli olmanız gerekiyor.

Hangi yemeği nerede yediğinizi, tatilde nerede bulunduğunuzu, hangi okula gittiğinizi veya doğum gününüzü sosyal medyadan bir şekilde herkesle paylaşıyorsunuz. Burada verdiğimiz bilgiler, suçlular için ipucu olabilir. Her bilgiyi paylaşmayın.

Her sosyal medya platformu için ayrı bir şifre kullanın. Şifreleriniz mutlaka rakamlar, büyük-küçük harfler içersin. Belirli aralıklarla da şifrenizi değiştirmeyi, güncellemeyi unutmayın.

Özel bilgilerinizi arkadaşlarınız dahi olsa internette açık şekilde paylaşmayın. Kimlik kartınız, doğum tarihiniz, eğitim durumunuz, okul ve ev adresiniz özel bilgilerdir.

Ticari Amaçla Kullanımı ve Basımı Yasaktır

Yazan: **Deniz Özen**
Resimleyen: **Ferit Avcı**

Tembel Ama Çok Sevimli KOALA

Kimlik Kartı

Koala, dünyanın en tembel hayvanı olarak bilinir. Kalın ve kuyruksuz gövdesi, yuvarlak ve tüylü kulakları, büyük ve kaşığı andıran burnu ile çok sevimli. Otçul olan ve ağaçta konaklayan bu keseli hayvan, Avustralya'nın doğu ve güney kıyıları boyunca yaşıyor. Boy uzunluğu 60-85 cm, kütlesi ise 4-15 kg arasındadır. Koalanın kürkü gümüş gri ile çikolata rengi arasında değişir. Kıvrık ve keskin pençeleri ağaçların yumuşak ve düzgün gövdelerine çengel gibi saplanır, dört ayağı da ağaç dallarını rahatlıkla kavrayabilir ve dallara sarılarak tırmanmasını sağlar. Kanguru gibi yavrularını kesesinde büyütür. Yavrular, doğduktan sonra ilk 6-7 ayı bu kesenin içinde geçirirler ve bir yıl boyunca annelerinden süt emerler. Okaliptus ağaçlarının yapraklarını yiyen koalanın ortalama ömrü 13-18 yıl arasındadır.

Yirmi Saatlik Uyku

Bir koala her gün tam 20 saat kadar uyur. Bu kadar çok uyumasının bir nedeni var tabii. Okaliptus gibi yaprakları zehirli olan ağaçlar arasında yaşar ve bu cins ağaçların yaprakları ile beslenir. Ancak bu yaprakların besin değeri ve kalori içeriği onlara yeterli enerji vermez. Bu yüzden de enerjisini korumak için bol bol uyumak zorunda kalır.

Beyinleri Çok Küçük

Yumuşak tüylü koalanın kendisi gibi beyni de çok küçüktür. Memeliler arasında vücut ağırlığına oranla en küçük beyinli hayvanlar arasındadır. Bu yüzden karmaşık ve sıra dışı davranışları gerçekleştirme yeteneği kısıtlıdır. Mesela koalaya koparılmış yapraklar verdiğinizde, alışık olduğu beslenme **rutin**inin dışına çıkamadığı için bu yaprakları yemeyecektir.

Ticari Amaçla Kullanımı ve Basımı Yasaktır

Ağaçtan iner inmez ilk işim bir göz doktoruna gitmek olacak. Artık hiçbir şeyi göremez oldum.

Burun ve Kulak İyi, Göz Zayıf

Sert deri ile kaplı burnu oldukça büyük olan koala, neyin yenip yenemeyeceğini anlamak için dallarda bulunan yağları koklar. Bir çanak anteni andıran yuvarlak kulakları iyi işitmesini sağlar. Ancak görme duyusu zayıftır. Küçük ve dikey çizgili gözbebeklerine sahiptir.

HAYOUOU... BAAAOUVV... VAVVOUUOU...

Pes Sesler İle Haberleşir

Gri dostumuz, pes sesler çıkararak haberleşir. Yetişkin bir erkekse horultu benzeri nefes alır ve homurtuya benzeyen tınıyla nefes verir. Dişi koala ise yumuşak bir tonda böğürmenin yanı sıra homurtu ve inleme benzeri sesler çıkararak sanki çığlık atar.

Yanak Keseleri Depo Gibi

Koala, çiğnemeden önce yaprakları yanak keselerinde saklayabilir. Ayrıca bazen yuttuğu besini tekrar ağzına getirerek ikinci kez çiğneyebilir. Beslenirken arka pençeleri ve ön pençelerinin biriyle ağaç dalına tutunurken diğer ön pençesiyle de yaprakları tutar. Günde dört ile altı öğünde yaklaşık 400 gram yaprak tüketir.

Sabah, öğle, akşam aynı şeyleri yemekten sıkıldım.

Ağzımda diş kalmadı, nasıl yemek yiyeyim? Bana yardımcı olun...

Az Su, Az Besin, Çok Uyku

Günün büyük bölümünü uykuda geçiren bu hayvan çok nadiren su içer. Onun ana besin maddesi olan okaliptüs yaprakları su ihtiyacını yeterli miktarda karşılar. Genelde yapraklarda yeterli nemin bulunmadığı kurak dönemlerde ve hastalandığında su içer. Altı yaşından sonra koalanın çiğneme dişleri aşınarak çiğneme etkinliği azalır. Er ya da geç, dişlerin tepe kısımları tamamen aşınır ve genellikle açlıktan dolayı yaşamı sona erer.

Turizmin Sembolü

Sadece Avustralya'da bulunsa da koalayı dünyada bilmeyen yoktur belki de. Avustralya'da bulunan hayvanat bahçeleri ile doğal yaşam parklarına ziyaretçi çekmede çok önemli rol oynar. Reklamlarda, oyunlarda yer alan bu hayvanın oyuncakları da yapılıyor. Mesela koalayı konu alan ilk Avustralya posta pulu 1930 yılında basılmış. Ayrıca Queensland Reds ragbi takımının maskotu da bir koaladır.

Ticari Amaçla Kullanımı ve Basımı Yasaktır

GEZGİN SEZGİN

Mersin'i Geziyoruz

Merhaba arkadaşlar! Ben Gezgin Sezgin. Akdeniz Bölgesi'nin şehirlerinden biri olan MERSİN'deyiz.

Mersin Arkeoloji Müzesi

Modern müzecilik tekniklerinin kullanıldığı bu müzede ilginizi çekecek eşyalar var. Burada eski adı İçel olan Mersin hakkında bir sürü şey görebilirsiniz. Çocuklar için arkeopark uygulama alanları, kütüphane, hediyelik eşya satış yeri, kafeterya gibi sosyal alanlarda eğlenceli vakit geçirebilirsiniz. Müzeden sonraki durağınız Mersin Marina olabilir.

Cennet ve Cehennem Obrukları

Her iki doğal güzellik de Silifke'ye bağlı Narlıkuyu'dadır. Geçmişte bir yer altı deresinin tavanının çökmesiyle oluşurlar. Cennet Obruğu'nun içine merdivenle inilebilir ve içinde de tarihî bir kilise vardır. Cehennem Obruğu'nun içine girmek pek mümkün değil. Ancak çukurun etrafındaki seyir terasından aşağıya bakabilirsiniz.

Alahan Manastırı

Mersin'in Ayasofya'sı olarak da bilinen manastırın 440'lı yıllarda yapıldığı düşünülüyor. Süslemesinde usta bir taş oymacılığı görülür. Alahan'ı 17'nci yüzyılda ziyaret eden Evliya Çelebi, manastır için "Ustasının elinden yeni çıkmış gibi duruyor" demiş.

MERSİN

- 2018 yılı itibarıyla nüfusu 1.814.468'dir.
- Plakası: 33

Ticari Amaçla Kullanımı ve Basımı Yasaktır.

Hazırlayan: **Esila Öner** Resimleyen: **Servet Gürbüz**

Nusret Mayın Gemisi

Çanakkale Savaşı'ndaki başarısından dolayı tarihimizde önemli bir yeri olan Nusret Mayın Gemisi, Tarsus Çanakkale Parkı'nda yer alır. Batık hâldeyken bir grup gönüllü tarafından çıkarılır. Yenilenerek müze yapılır. Çanakkale'deki gemi, aslında bu geminin kopyasıdır.

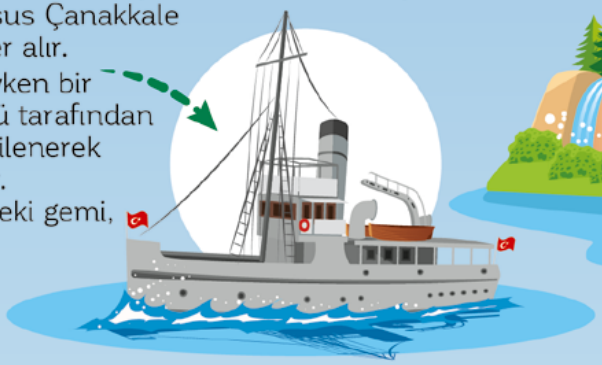

Yerköprü Şelalesi

Mut ilçesindeki şelale, tatilini doğayla iç içe geçirmek isteyenlere göre bir yer. Vadiden akan suyu ve turkuaz renkli gölüyle ziyaretçiler için oldukça etkileyici bir yaşam alanı.

Olba Antik Kenti

Akdeniz'in önemli antik kentlerine ev sahipliği yapan Mersin'de en iyi korunmuş tarihî kalıntılardan biri de Silifke ilçesine bağlı Uzuncaburç'taki Olba Antik Kenti'dir. Antik kent gezmeyi seviyorsanız Mezitli'deki Soli Pompeipolis'i ve Anamur'daki Anamurium'u ziyaret edebilirsiniz.

Aynalıgöl Mağarası

Bir çoban tarafından tesadüf eseri bulunan mağara, Gilindere Mağarası olarak da bilinir. Yeryüzünün en yaşlı kayalarından oluşur. Mağaranın içi damlataş oluşumları ile kaplıdır. Ziyaretçilerine görsel bir cümbüş sunar. İçerisinde göl de vardır. Mağaranın etrafındaki koylar, Akdeniz fokunun yaşam alanıdır.

Kızkalesi

UNESCO Dünya Miras Geçici Listesi'nde yer alan Korykos Antik Kenti'nin en tanınan yapısıdır. Deniz Kalesi olarak da bilinir ve denizin ortasında küçük bir adacığın üzerinde kuruludur.

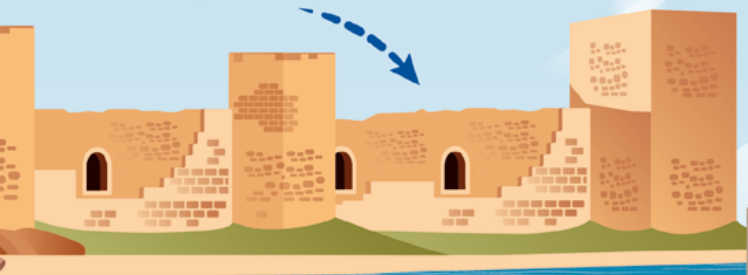

Ne yiyelim?

Mersin'i keşfettikten sonra orada tadabileceğiniz lezzetler arasında tantuni, kerebiç, cezerye var. Kahve sevmiyorsanız bile Tarsusî kahveden biraz içebilirsiniz.

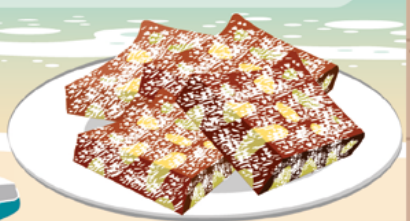

Cezerye

Ticari Amaçla Kullanımı ve Basımı Yasaktır

BEN OLSAM

Yazan: **Semih Can** *Resimleyen:* **Merve Özdoğan**

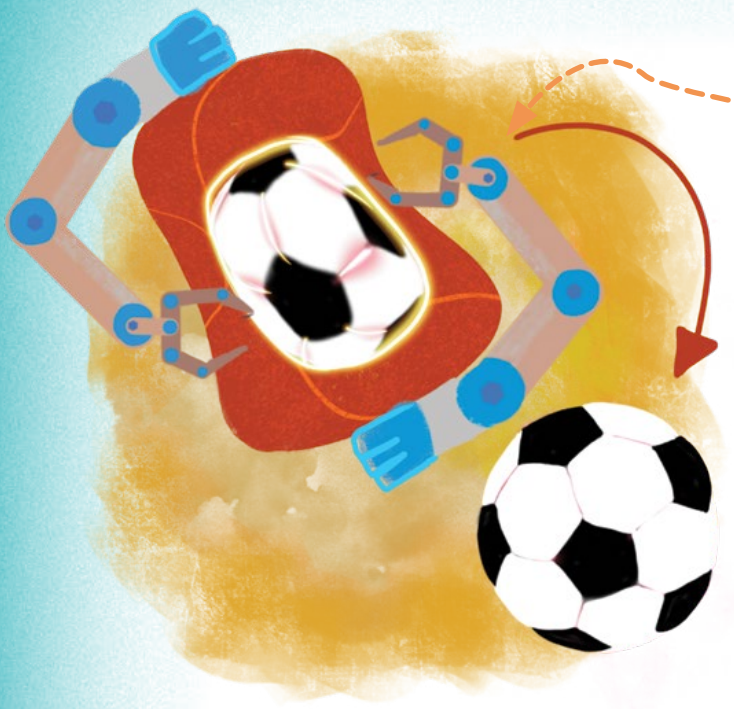

Çok Amaçlı Spor Aletleri

Ben olsam çok işlevli spor aletleri yapardım. Mesela beyzbol oynadığım sopa, küçük bir düzenekle sırıkla atlama çubuğuna ya da buz veya çim hokeyi çubuğuna dönüşmeli. Futbol oynadığım toptaki düğmeye dokununca top hem basketbol hem hentbol hem de voleybol topuna dönüşebilir. Nasıl fikir ama?

Resimli Oyun Odası

Ben olsam bir oyun odası yapardım. Ama bu öyle bir oyun odası ki dijital bir ekranı var. O ekrana istediğin oyun karakterini çizip, kodlayıp, yazılım yapabilirsin. Sanal gerçeklik gözlüğü kullanmadan odaya girip oyununu oynayabilirsin. Bence çok güzel olurdu.

Yusuf Kenan Genç *(8)*

Büyüyüp Küçülen Ev

Düğmesi olan oyuncak bir ev icat ederdim. Ben isteyince büyüyecek ve içine girip oynayacağım. Sonra isteyince tekrar düğmesine basacağım küçülecek ve her yere cebimde taşıyacağım. Böylece çok fazla ayrı ayrı oyuncak almak zorunda kalmazdım.

Elisa Kaymaz *(5) Adana*

Ticari Amaçla Kullanımı ve Basımı Yasaktır.

Uçangezer

Ben olsam, yaşlılar için uçan bir mobilet icat ederdim ama bu normal bir mobilet olmazdı. Yağmur yağdığında üzeri kapanırdı, yolcusu yorulduğunda içinden koltuk çıkardı. Üstelik bu mobilet yerden biraz yüksekte, havada giderdi. Böylece yaşlılar rahatça istedikleri yere ulaşabilirdi.

Alara Boran *(8,5) İzmir*

Kitap Okuyan Robot

Ben olsam kitap okuyan robot icat ederdim. Robotun istenilen kitabı okuması için şifre girilmesi gerekiyor. Üzerinde durdurma düğmesi olacak. Soru sormak istenirse bu düğmeye basarak robot durdurulacak. Robot, yavaş ve hızlı okumaya ayarlanabilecek. Ayrıca robotumuzun bir ekranı ve bu ekranda kitapla ilgili görseller olacak.

Kerem Şahin *(7) Samsun*

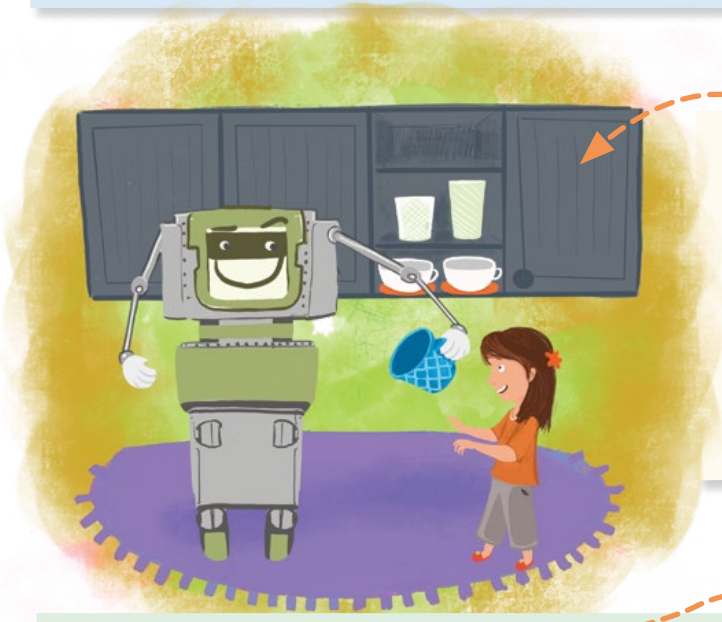

Moral Veren Robot

Ben olsam üzüldüğümüzde bizi mutlu eden, korktuğumuzda cesaretlendiren, sevgiyle çalışan bir robot keşfederim. Ayrıca bu robot, ne istersen onu yapar (tabii iyi şeyleri). Mesela bir rafa yetişemiyorsan o yetişir ve sana istediğini verir.

Ebrar Doğan *(8) Bursa*

Çanta Taşıyıcı

İcadım ağır çantayı bizim yerimize taşıyabilir. Arkasında roketi var.

Ömer Faruk Yerebakan *(7) İstanbul*

Ben Olsam köşemizde icatları yayınlanan bu arkadaşlarımız bizden çok güzel birer kitap kazandılar. Tebrik ederiz.

SEN OLSAN...

Peki sen olsan ne hayal ederdin? Neleri tasarlamak isterdin? İlginç, komik, akıl almaz ve parmak ısırtan icatlarınızı adresinizle birlikte bize yazın. Dergimizde icadı yayınlanan arkadaşlarımıza sürpriz hediyelerimiz var. Bekliyoruz... Adresimiz: dergi@minikagodergi.com.tr

Ticari Amaçla Kullanımı ve Basımı Yasaktır.

NEŞELİ MİKROFON

Alp Gökalp'e sorduk

Sizi en iyi anlatan üç kelime hangileridir?

Heyecanlı, oyuncu, arşivci.

En sevdiğiniz ve "İyi ki yazmışım/çizmişim" dediğiniz kitabınız?

Birbirinden kayıracak kadar fazla kitabım yok henüz. Ama şehir hayatının bizi unutmaya zorladığı **santimantal** temaları uyandırdığı için "Anneannemin Güzel Çiçekleri" ve hayvanat bahçesi kavramını sorgulamaya platform yarattığı için de "Virgül Nerdesin?"in sevgisi bir tık fazla doğrusu.

Çocukluk kahramanınız kimdi? Sizi çeken özelliği neydi?

Çocukluktan bugüne kahramanım değişmedi. "Krtek" adındaki Çek animasyon kahramanı köstebek, pastoralin çok daha önemli olduğunu hatırlattı bana hayatımın her evresinde. Yaratıcısı Zdeněk Miler'e naifliğin, dostluğun ve koşulsuz iyi niyetin en etkili yumuşak güçler olduğunu öğrettiği için büyük bir teşekkür borçluyum.

Sizi hayatta en çok mutlu eden şey nedir?

İyisiyle kötüsüyle hayatın ta kendisi.

Duymaktan en çok hoşlandığınız ses hangisidir? Neden?

Sabahın yaklaştığını müjdeleyen sesler... Daha insanların ve arabaların gürültülerinin bozmadığı doğa sesleri; kuşlar, yapraklar, sabah rüzgârının ya da yağmurun sesi.

Dünyanın en güçlü teleskobunu yapsanız nereyi görmek isterdiniz?

Uzaydan bir yerlerden dünyayı gözlemek isterdim. Aynı anda kim nerede ne yapıyor, Japonya'daki bir insanla Meksika'daki insan benim baktığım zamanda günün hangi anını yaşıyor? Bunu görebilmek çok güzel olurdu işte.

Ticari Amaçla Kullanımı ve Basımı Yasaktır.

Yeni bir gezegen ya da kıta keşfetseniz ona hangi ismi verirdiniz?

İnsanlığın hayatını değiştirecek büyüklükte adımların tek kişiye mal edilmesi bana göre değil. Orada yaşayan halk, keşifte bana yardımcı olan arkadaşlarım... Hep birlikte oturup karar vermeliyiz böyle bir isme.

En sevdiğiniz hayvan? Niye?

Bütün hayvanları aynı derecede ve çok seviyorum. Birbirlerinden daha güzel ya da özel olduklarını değil, aksine hep birlikte bir bütün olarak ekosistemimizin dengesini sağladıklarını düşünüyorum. O yüzden bir hayvanın neslinin tükendiğini öğrenince çok ama çok üzülüyorum.

Bir yol olsanız bu yolun nereye gitmesini isterdiniz?

Ormanın içinden geçen sonra bir göle ulaşan bir yol olmak isterdim.

Size göre dünyanın en iyi icadı hangisidir? Neden?

Fotoğraf makinesi. Unutmak istemediğimiz anları fotoğraflar sayesinde tekrar tekrar yaşayabilmek büyük bir lüks.

Hangi olağanüstü güçlere sahip olmak isterdiniz? Neden?

"Dünya üzerinde herhangi bir hayvanın başı derde girdiğinde bunu hissetmek, anında yanlarında biterek onları kurtarmak" gücü.

Çocuklar için nasıl bir dünya hayal ediyorsunuz?

Benim çocukluğumdaki gibi eski değerlerin önemsendiği ve onların öncelikli olduğu bir dünya. Daha sade, daha sakin; ayakları toprağa basabilen, kelebek gördüklerinde şaşırmayan çocukların yaşadığı bir dünyayı düşlemek günümüzde ne kadar zor...

Alp Gökalp, 1977 yılında Bursa'da doğdu. Lisans ve lisansüstü eğitimini Marmara İletişim Fakültesi'nde tamamladı. 1998 yılından itibaren aktif olarak medyada çalışmaya başlayan Alp, çeşitli dergilerde editörlük yaptı. 2004 yılında Londra'ya taşınan Alp, Kuzey Londra eğitim otoritesi Learning Trust için farklı etnik kökenlerden çocuklara eğitim danışmanlığı yaptı. Bir yandan da The Guardian gazetesinin Positive Action Scheme programını tamamlayarak gazetenin etnik toplum haberleri havuzu için muhabirlik yaptı. Berlin Freie Universität'ta uzaktan Görsel Antropoloji üzerine MA ve Goldsmiths University'de Antropoloji MRes yapan Alp, 2013 yılında Türkiye'ye geri döndü. Eşi Özden ve dört kedisiyle yaşayan Alp, bir yandan çocuk kitapları editörlüğü yapıp bir yandan da kendi çocuk kitaplarını yazıyor.

Alp Gökalp

Ticari Amaçla Kullanımı ve Basımı Yasaktır

ABONELİK AVANTAJLARINI KEŞFEDİN!

1 YILLIK ABONELİK

~~₺96~~ ₺80

PİYASA DEĞERİ 90 TL

HEMEN ARAYIN

0212 354 36 04 / 0212 354 36 11 / 0212 354 36 27

WhatsApp Bilgi Hattı: 0552 357 00 00 www.turkuvazabone.com

- Derginiz kargo ile iş veya ev adresinize imza karşılığı teslim edilsin.
- Aboneliğiniz boyunca fiyat artışlarından etkilenmeyin.

Ticari Amaçla Kullanımı ve Basımı Yasaktır.

TURKUVAZ DERGİ

CESUR DENİZCİ ADA

Yüzmekten korkan biri, cesur bir denizci olabilir mi? Olabilir elbette. Ada da yüzmekten korkuyordu. Bir gün, ihtiyar bir kaptanın anlattığı hikâyeden çok etkilendi. Denizlerin sonunda ne vardı? İşte hep bunu düşünüp durdu. Hayaller kurdu. Hayalleri onu harekete geçirdi ve Ada, dünyanın en cesur denizcisi olmaya karar verdi. Deniz ejderhaları, dev ahtapot, zorba korsanlar ve tehlikeleri sular... Hiçbiri onu yıldıramadı. Kitabın sonunda Ada çok önemli bir şey öğrendi: "Asıl cesaret yolculuğu yapabilmektir."

Can Tuğrul, Dünyanın En Cesur Denizcisi, Taze Kitap Yayıncılık, 32 sayfa, tazekitap.com

MİNİK DİYETİSYENLER

Ege, Maya ve Deniz... Onlar yan yana evlerde büyüyen ve çok iyi anlaşan üç arkadaşlar. Bir gün ne yapsak diye düşünürlerken akıllarına eğlenceli bir fikir gelir: bahçede piknik yapmak. Öncesinde Ege annesiyle birlikte diyetisyene gider. Sağlıklı beslenmenin yollarını ve faydalarını öğrenir. Tabii piknik planı için de Ege, arkadaşlarına sağlıklı bir sepet hazırlayacağını söyler. Acaba Ege ve arkadaşlarının sepetinde neler var?

Güneş Aksüs, Minik Diyetisyenler İş Başında, Turkuvaz Çocuk Yayınları, 36 sayfa, turkuvazkitap.com.tr

BİR KİTAP NEDİR?

İşte karşınızda çok eğlenceli ve hayaller arasında yolculuğa çıkaran bir kitap! Kitabın içinde yazanlar, gerçek de olabilir gerçek dışı da. Resimli bir kitap okumak da okumak sayılır. Kitabın içine girip kelimeler arasında gezebilirsiniz. Bir atınız olmasını istiyorsanız atlarla ilgili kitaplar okuyabilirsiniz. Kitabın kokusunu alarak onun çorba kâsesine düşüp düşmediğini anlayabilirsiniz. Kitaplarla pek çok şey yapabilirsiniz. Tıpkı bu kitapta, kitaplarla yapılanlar gibi...

Jenny Bornholdt (Resimleyen: Sarah Wilkins), Bir Kitap Bir Kitaptır, Can Çocuk Yayınları, 48 sayfa, cancocuk.com

ZEYNO'NUN KASABA YAŞAMI

Zeyno'nun annesi ve babası işsiz kalınca şehirden bir sahil kasabasına taşınırlar. Babası balıkçılık yapmaya, annesi ise internetten çalışmaya başlar. Kasaba hayatına hızla alışan Zeyno, yeni okulunda Neşe'yle arkadaş olur. Tabii onunla birlikte kasabada keşifler yapar ve yeni duygularla tanışır. Görsel yönü de kuvvetli olan bu kitapta belki de Zeyno sizi bekliyordur. Kim bilebilir?

Ahmet Büke (Resimleyen: Sedat Girgin), Neşeli Günler, Günışığı Kitaplığı Yayıncılık, 68 sayfa, gunisigikitapligi.com

Ticari Amaçla Kullanımı ve Basımı Yasaktır.

Bir **DENİZ FENERİ** maketi yapar mısın?

Sevgili arkadaşlar, geçen ay sizden **fotoğraf çerçevesi** istemiştik. Arkadaşlarımızın güzel maketleri işte burada. Hepsine çok teşekkür ediyoruz. Şimdi sıra sende! Önümüzdeki ayın konusu **DENİZ FENERİ.** İstediğin malzemeden herhangi bir deniz feneri maketi tasarla. Sonra da fotoğrafını çekip **dergi@minikagodergi.com.tr** adresine 21 Mayıs'a kadar gönderebilirsin. Haydi bakalım, usta eller iş başına!

Ayşe Tok *(6) Çanakkale*

Yiğit Demircan *(6) Çorum*

Yağmur Sağkal *(6,5) Aydın*

Tunahan Haçan *(7) Denizli*

Betül Şevval Sağlam *(11) İstanbul*

Ayaz Osman *(6) Mersin*

Ezel Özer *(9) İzmir*

Emir Mert Metin *(8) Edirne*

Sude Aksoy *(9) İstanbul*

Ticari Amaçla Kullanımı ve Basımı Yasaktır.

Rabia Kılıç *(11) Bursa*

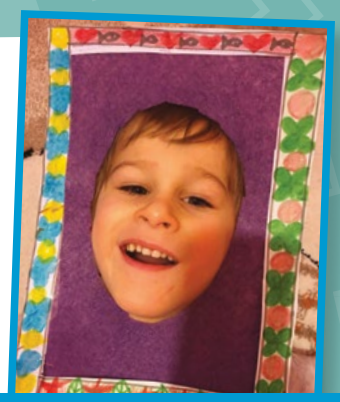

Yavuz Mert Ulusöver *(5) İstanbul*

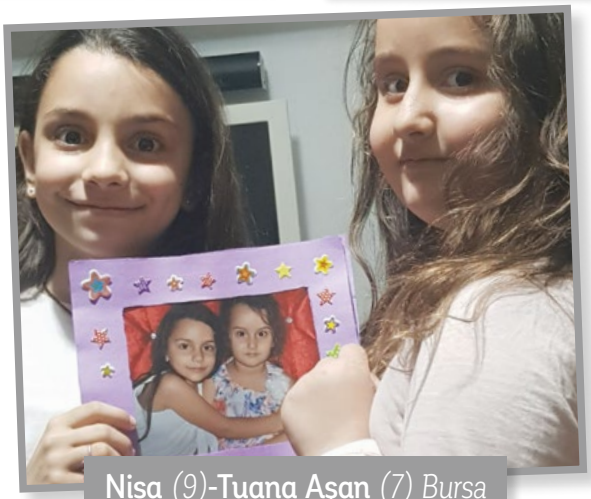

Nisa *(9)*-Tuana Aşan *(7) Bursa*

EN İYİ ARKADAŞIM

En İyi Arkadaşım

Benim en iyi arkadaşım Büşra Pala. Çünkü sınıfta en iyi anlaştığım, bana en iyi davranan kişi o. Benimle sırlarını paylaşıyor. Birbirimize ihtiyacımız olduğunda yanımda oluyor. Büşra ile iki yıldır arkadaşız, ortaokul 5'inci sınıfta tanıştık.

Emine Altıntaş *(11) Ankara*

EN İYİ ARKADAŞINI YAZ, HEDİYE KAZAN

Sevgili minikaGO okurları, bize en iyi arkadaşınızı ve neden en iyi arkadaşınız olduğunu yazın yayınlayalım. Sürpriz hediyeler kazanın. İsteyen arkadaşlarımız en iyi arkadaşlarını yazarak resmini çizebilir ya da fotoğrafını çekebilirler. Adresinizi yazmayı sakın unutmayın!

Adresimiz: **minikaGO Dergisi, En İyi Arkadaşım Köşesi,** Barbaros Bulvarı, Cam Han, No: 153 Balmumcu, Beşiktaş, İstanbul
E-posta: **dergi@minikagodergi.com.tr**

BENİM SÖZLÜĞÜM

suistimal *(isim)* . . . . . *sayfa* **05**

Arapçada kötü, kötülük anlamına gelen "su" ile kullanma anlamındaki "istimal" kelimlerinin birleşmesiyle oluşur. Yetki, görev, hak vb.ni kötüye kullanma demektir.

kasır *(isim)* . . . . . *sayfa* **07**

Dilimize Arapçadan giren kelimenin aslı "kasr"dır. Köşk, küçük saray demektir.

zinde *(sıfat)* . . . . . *sayfa* **26**

Farsça kökenli bir kelimedir. Dinç, canlı, diri, sağlam demektir.

aristokrat *(isim ve sıfat)* . . . . . *sayfa* **31**

Kelime, Yunancadan Fransızcaya "aristocrate" şeklinde geçmiştir. Dilimize de Fransızca üzerinden girmiştir. Toplumun asil sayılan sınıfından olan, seçkin sınıfa ait olan soylu kimse anlamındadır.

kışla *(isim)* . . . . . *sayfa* **32**

Türkçe bir kelimedir. "kışlamak" fiilinden türemiştir. Fiil, kış mevsimini belli bir yerde geçirmek demektir. Eski Türkçede "kışlag" olarak kullanılan kelime günümüzdeki şekli "kışla"dır. Askerlerin toplu olarak barındıkları yapılar bütünü demektir.

akademi *(isim)* . . . . . *sayfa* **33**

Kelime, Yunancadan Fransızcaya "académie" şeklinde geçmiştir. Dilimize de Fransızca üzerinden girmiştir. Yüksekokul; ilim, sanat ve edebiyat dallarında seçkin kimselerin meydana getirdiği kuruluş demektir.

rutin *(isim)* . . . . . *sayfa* **36**

Dilimize Fransızcadan geçen kelimenin aslı "routine"dir. Sıradanlık, çeşitlilik göstermeyen, alışılagelmiş düzen içinde yapılan anlamındadır.

santimantal *(sıfat)* . . . . . *sayfa* **42**

Duygulu, içli, hassas demektir. Dilimize Fransızcadan geçmiştir. Fransızcada "sentimental" şeklinde yazılır.

Ticari Amaçla Kullanımı ve Basımı Yasaktır.

Haydi MUTFAĞA

Hazırlayan: **Behiye Betül**

Spor yapmak insanı acıktırır değil mi? O zaman kaslarımızı çalıştıralım ve kendimize tenis raketi şeklinde kurabiyeler hazırlayalım.

TENİS RAKETİ KURABİYE

Malzemeler

- 150 gr tereyağı
- Yarım su bardağı pudra şekeri
- 1 yumurta akı
- 1 buçuk su bardağı un
- **Süslemeler için:** Beyaz çikolata, bitter çikolata, sarı renkli top şeklinde pasta süsü

Tenis Raketi Kurabiye

1 Hamur malzemelerinin hepsini bir kaba alıp yoğuralım.

2 Hamuru buzdolabı poşetine koyup buzlukta 10 dakika dinlendirelim.

3 Bir kâğıda tenis raketi çizelim ve merdane ile açtığımız hamurumuzun üzerine koyup bıçak yardımıyla keselim. Fırında 180 derecede 8-10 dakika kenarları hafif pembeleşene kadar pişirelim.

4 Soğuyan raketlerin üzerine erittiğimiz çikolatalarla şeritler çizip tenis raketimizi renklendirelim. Üzerine tenis topu gibi görünen pasta süslerimizden birer tane yerleştirelim. Tenis raketlerimiz yenmeye hazır.

Afiyet olsun...

Ticari Amaçla Kullanımı ve Basımı Yasaktır

Yılın Sıradışı Okuru

Muhammed Hamis, kitapların sonsuz dünyasını keşfeden çocuklardan... Bu keşif geçtiğimiz nisan ayında aldığı ödülle daha bir renklendi. Kültür ve Turizm Bakanlığı, Kütüphaneler Haftası dolayısıyla bir yılda 150 kitap okuyan arkadaşımıza "Sıradışı Okur" ödülünü layık gördü.

Türkiye'ye yedi yıl önce yerleşen 12 yaşındaki Muhammed Hamis, Kilis'te yaşıyor. Ödülü aldığında çok mutlu olduğunu ve biraz şaşırdığını söylüyor. Çünkü kitapları okurken ileride böyle bir ödül alacağını bilmiyormuş. Aldığı ödülün kitaplara olan ilgisini daha çok arttırdığını da ekliyor.

Hacı Mehmet ve Nimet Erman Zeytçioğlu Ortaokulu'nda beşinci sınıf öğrencisi olan arkadaşımızın kitaplarla olan macerası, birinci sınıfta başlıyor. Arkadaşı ona bir kütüphane olduğunu söylüyor. Muhammed de merakla kütüphaneye gidip kaydoluyor. İlk kitabını okumaya başladığında kendisini adeta kitabın içerisinde bulduğunu söylüyor.

Nasıl bir kütüphane hayal ederdin diye sorduğumuzda şöyle cevap veriyor: "Nasıl bir yer olduğu sorun değil. Yeter ki içinde arkadaşım olan kitaplar olsun. Bir insan kitap okumazsa ömrü boyunca tek hayat yaşar ama ömrü boyunca kitap okuyan bir insan milyonlarca hayat yaşar. Benim amacım tek bir hayata bağlı kalmayıp kitaplar sayesinde milyonlarca hayata şahit olmak."

Daha çok macera kitapları okumayı seven Muhammed, ileride inşaat mühendisi olmak istiyor. Suriye'de yıkılan binaları yeniden yapmak için böyle bir karar almış. Yaşıtlarına ise şöyle sesleniyor: "İnternet kafelerde, kahvelerde, sokak köşelerinde durmak yerine bir kütüphaneye gidip kitap okuyabilirsiniz. Kitaplardan korkmayın. Kitaplara önyargı ile yaklaşmayın. Onların en iyi dostumuz olduğunu, olacağını unutmayın."

Arkadaşımız Okul Müdürü Mustafa Büyükçam'a, Müdür Yardımcısı İbrahim Halil Kömürcü'ye, Türkçe Öğretmeni Süleyman Erdoğan'a, Kilis Halk Kütüphanesi görevlisi Ayfer İçöz'e ve herkese teşekkür ediyor.

Umuyoruz ki Muhammed'in kitaplarla olan dostluğu hep böyle kalır ve hayallerini gerçekleştirir. Biz de sana teşekkür ederiz Muhammed!

Muhammed, Kültür ve Turizm Bakan Yardımcısı Prof. Dr. Haluk Dursun ile birlikte...

Ticari Amaçla Kullanımı ve Basımı Yasaktır.

ALO ANNE! ANNELER GÜNÜ'NÜ KUTLARIM.

BAK SANA BİR ŞİİR YAZDIM. OKUYORUM, DİNLE: ANNEMİ ANLATMAK

Annemi Anlatmak

Anne
Koşarım kırlara
Çiçeklere anlatırım seni

Denize, göle, ırmağa
Yollara, şehirlere, aynalara
Her yere anlatırım seni

Resmini yapabilirim
Yıldızlara da
Anlatabilirim seni
Ama seni sana
Anlatamam anne

Bir rüya nasıl
Eksiksiz anlatılır ki!

Mustafa Ruhi Şirin

İllüstrasyon: **Saadet Ceylan**

Ticari Amaçla Kullanımı ve Basımı Yasaktır.

NUN Başarıyla Buluşturur

Ana Sınıfı ve 1. Sınıf
Kabul Süreci

15 Haziran

ib
modeliyle dünya çapında başarı NUN'da!

NUN OKULLARI

0216 686 1 686 nunokullari.com / nunokullari

Ticari Amaçla Kullanımı ve Basımı Yasaktır.

KELEBEKLER ARASINDA EĞLENCELİ BİR GEZİ İÇİN KONYA'YA DAVETLİSİNİZ

Kelebek Bahçesi | Çiçek Bahçesi | Macera Kulesi

SELÇUKLU BELEDİYESİ

Ticari Amaçla Kullanımı ve Basımı Yasaktır.